

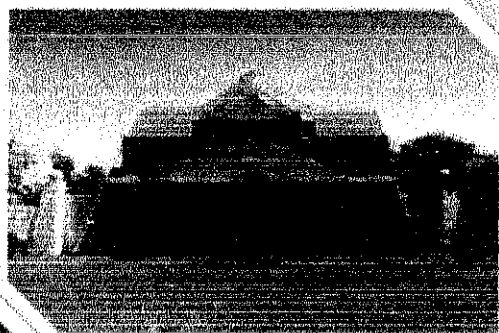

แผนพัฒนาท้องถิ่น (พ.ศ. ๒๕๖๖-๒๕๗๐)



องค์การบริหารส่วนตำบลนาเดื่อ
อำเภอศรีสงคราม จังหวัดนครพนม

สำนักงานปลัด

งานนโยบายและแผน

เลขที่ ๑๑๑ หมู่ ๖ ซอย ๗ โทรสาร ๐-๘๒๐๕-๖๒๐๗



ประกาศองค์การบริหารส่วนตำบลนาเตือ
เรื่อง อนุมัติให้ใช้แผนพัฒนาท้องถิ่น (พ.ศ.๒๕๖๖-๒๕๗๐)
ขององค์การบริหารส่วนตำบลนาเตือ

ด้วยสภาองค์การบริหารส่วนตำบลนาเตือ ได้มีมติเห็นชอบร่างแผนพัฒนาท้องถิ่น (พ.ศ.๒๕๖๖-๒๕๗๐) ขององค์การบริหารส่วนตำบลนาเตือ ในการประชุมสภาองค์การบริหารส่วนตำบลนาเตือ สมัยวิสามัญ ๑/๒๕๖๔ ครั้งที่ ๑ เมื่อวันที่ ๒๒ กันยายน ๒๕๖๔

อาศัยอำนาจตามความในข้อ ๒๔ แห่งระเบียบกระทรวงมหาดไทย ว่าด้วยการจัดทำแผนพัฒนาขององค์กรปกครองส่วนท้องถิ่น พ.ศ. ๒๕๔๘ แก้ไขเพิ่มเติมถึง (ฉบับที่ ๓) พ.ศ. ๒๕๖๑ นายกององค์การบริหารส่วนตำบลนาเตือจึงอนุมัติและประกาศให้ใช้แผนพัฒนาท้องถิ่น (พ.ศ.๒๕๖๖-๒๕๗๐) ขององค์การบริหารส่วนตำบลนาเตือ เพื่อใช้เป็นแนวทางในการพัฒนา และจัดทำงบประมาณรายจ่ายประจำปี งบประมาณรายจ่ายเพิ่มเติม และงบประมาณจากเงินสะสม ทั้งนี้ตั้งแต่บัดนี้เป็นต้นไป

จึงประกาศให้ทราบโดยทั่วกัน

ประกาศ ณ วันที่ ๒๗ เดือน กันยายน พ.ศ. ๒๕๖๔

(นายสมัย ศิริวงศ์)

นายกองค์การบริหารส่วนตำบลนาเตือ

คำนำ

แผนพัฒนาท้องถิ่น พ.ศ.๒๕๖๖ - ๒๕๗๐ ขององค์การบริหารส่วนตำบลนาเตือ เป็นแผนพัฒนาท้องถิ่นที่ดำเนินการตามระเบียบกระทรวงมหาดไทย ว่าด้วยการจัดทำแผนพัฒนาขององค์การปกครองส่วนท้องถิ่น พ.ศ.๒๕๔๘ และที่แก้ไขเพิ่มเติมถึง ฉบับที่ ๓ พ.ศ.๒๕๖๑ ประกอบกับหนังสือกระทรวงมหาดไทย ด่วนที่สุด ที่ มท ๐๘๑๐.๓/ว๗๔๖๘ ลงวันที่ ๑๔ ธันวาคม ๒๕๖๓ เรื่อง แนวทางการจัดทำแผนพัฒนาขององค์การปกครองส่วนท้องถิ่น (พ.ศ. ๒๕๖๖ - ๒๕๗๐) ซึ่งได้รวบรวมข้อมูล สภาพปัญหาจากทุก ๆ หมู่บ้านด้วยวิธีการประชาคมในระดับหมู่บ้านและระดับตำบล รวมทั้งการรวบรวมข้อมูลสภาพปัญหาจากหน่วยราชการต่าง ๆ ที่เกี่ยวข้อง เพื่อให้การแก้ปัญหาตรงกับความต้องการของประชาชน โดยมีเนื้อหาสอดคล้องกับยุทธศาสตร์การพัฒนาของจังหวัดนครพนม และยุทธศาสตร์การพัฒนาขององค์การปกครองส่วนท้องถิ่นในเขตจังหวัด

ดังนั้น เพื่อให้การดำเนินการดังกล่าวเป็นไปตามระเบียบฯ องค์การบริหารส่วนตำบลนาเตือ จึงได้ดำเนินการจัดทำแผนพัฒนาท้องถิ่น (พ.ศ. ๒๕๖๖ - ๒๕๗๐) ขึ้น เพื่อใช้เป็นเครื่องมือในการจัดทำ งบประมาณรายจ่ายประจำปีงบประมาณรายจ่ายเพิ่มเติม งบประมาณจากเงินสะสมและงบประมาณเงินอุดหนุน พร้อมทั้งจะนำไปสู่การปฏิบัติและสามารถใช้ในการประสานแผนพัฒนาท้องถิ่นได้อย่างมีประสิทธิภาพและ ประสิทธิผลทำให้เกิดการพัฒนาท้องถิ่นอย่างยั่งยืน

องค์การบริหารส่วนตำบลนาเตือ หวังอย่างยิ่งว่าแผนพัฒนาท้องถิ่นฉบับนี้ จะเป็นแนวทางในการพัฒนาขององค์การบริหารส่วนตำบลนาเตือ ตลอดถึงหน่วยราชการต่างๆ เพื่อมุ่งหวังให้ ความเจริญสู่ชุมชน และให้ประชาชนได้รับประโยชน์สูงสุดต่อไป

องค์การบริหารส่วนตำบลนาเตือ
งานนโยบายและแผน

สารบัญ

หน้า

คำนำ

ส่วนที่ ๑ สภาพทั่วไปและข้อมูลพื้นฐาน

๑. ด้านกายภาพ	๑
๒. ด้านการเมืองการปกครอง	๒
๓. ประชากร	๔
๔. สภาพทางสังคม	๔
๕. ระบบบริการพื้นฐาน	๖
๖. ระบบเศรษฐกิจ	๗
๗. ศาสนา ประเพณี และวัฒนธรรม	๙
๘. ทรัพยากรธรรมชาติ	๑๐

ส่วนที่ ๒ ยุทธศาสตร์องค์กรปกครองส่วนท้องถิ่น

๑. ความสัมพันธ์ระหว่างแผนพัฒนาระดับมหภาค	๑๑
๒. ยุทธศาสตร์ขององค์กรปกครองส่วนท้องถิ่น	๑๕
๓. การวิเคราะห์เพื่อพัฒนาท้องถิ่น	๑๗

ส่วนที่ ๓ การนำแผนพัฒนาท้องถิ่นไปสู่การปฏิบัติ

๑. ยุทธศาสตร์การพัฒนาและแผนงาน	๒๑
๒. บัญชีโครงการพัฒนาท้องถิ่น	๒๒

ส่วนที่ ๔ การติดตามและประเมินผล

๑. การติดตามและประเมินผลยุทธศาสตร์	๑๐๗
๒. การติดตามและประเมินผลโครงการ	๑๐๗
๓. สรุปผลการพัฒนาท้องถิ่น	๑๐๗
๔. ข้อเสนอแนะในการจัดทำแผนพัฒนาท้องถิ่นในอนาคต	๑๐๙



ส่วนที่ ๑

สภาพทั่วไปและข้อมูลพื้นฐาน

ส่วนที่ ๑

สภาพทั่วไปและข้อมูลพื้นฐาน

๑. ด้านกายภาพ

๑.๑ ที่ตั้งของตำบล

ที่ทำการองค์การบริหารส่วนตำบลนาเตือ ตั้งอยู่เลขที่ - หมู่ที่ ๑ บ้านนาเตือ ตำบลนาเตือ อำเภอศรีสงคราม จังหวัดนครพนม ระยะทางห่างจากอำเภอศรีสงคราม ประมาณ ๑๐ กิโลเมตร และห่างจากจังหวัดนครพนม ประมาณ ๖๐ กิโลเมตร ใช้เวลาเดินทางประมาณ ๑ ชั่วโมง ๓๐ นาที จากที่ทำการองค์การบริหารส่วนตำบลนาเตือถึงศาลากลางจังหวัดนครพนม มีเนื้อที่ตำบลนาเตือมีเนื้อที่ ๙๘.๒๒ ตารางกิโลเมตร หรือ ๖๑,๒๕๐ ไร่

องค์การบริหารส่วนตำบลนาเตือ ได้ยกรฐานะจากสภาตำบลนาเตือ เป็นองค์การบริหารส่วนท้องถิ่น ตามพระราชบัญญัติสภาตำบลและองค์การบริหารส่วนตำบล พ.ศ.๒๕๓๗ เมื่อวันที่ ๒๓ เดือนกุมภาพันธ์ พ.ศ. ๒๕๔๐

อาณาเขตของตำบล

ทิศเหนือ	ติดต่อ	ตำบลนาคำ	อำเภอศรีสงคราม	จังหวัดนครพนม
ทิศใต้	ติดต่อ	ตำบลบ้านค้อ	อำเภอโพนสวรรค์	จังหวัดนครพนม
ทิศตะวันออก	ติดต่อ	ตำบลนาหัวบ่อ	อำเภอโพนสวรรค์	จังหวัดนครพนม
ทิศตะวันตก	ติดต่อ	ตำบลบ้านเอื้อง	อำเภอศรีสงคราม	จังหวัดนครพนม

อำเภอศรีสงคราม

ตำบลนาคำ

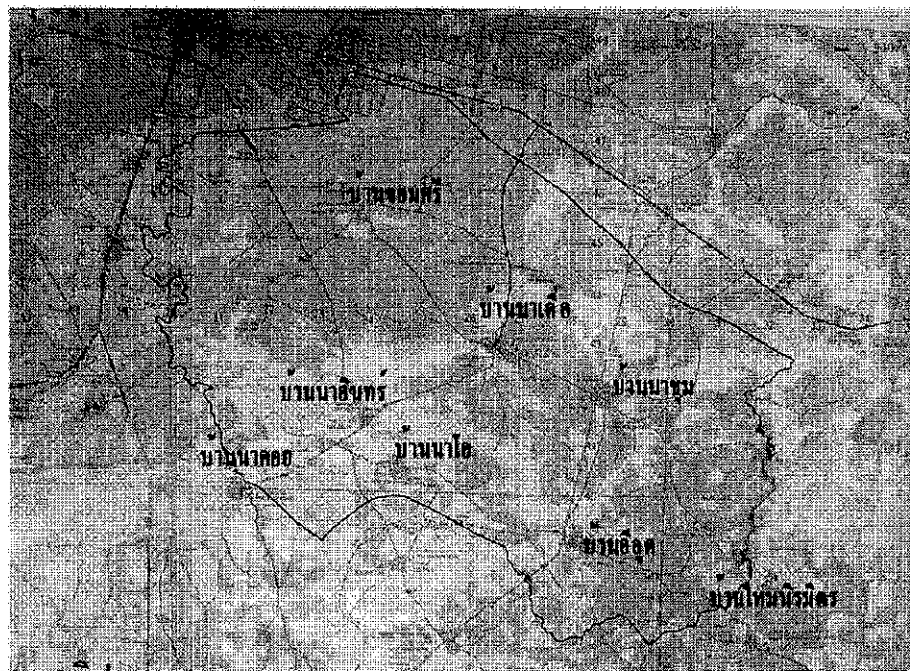

๑.๒ ลักษณะภูมิประเทศ

เขตตำบลบ้านค้อ อังโพนสวรรค์

ลักษณะภูมิประเทศของตำบลนาเตือ มีลักษณะเป็นที่ราบสลับกับที่ดอน พื้นที่ราบเหมาะสำหรับทำการเกษตร เช่น การปลูกข้าวนาปี และเลี้ยงสัตว์หลังฤดูเก็บเกี่ยว พื้นที่ดอนเหมาะสำหรับการปลูกพืชไร่ พื้นที่ส่วนใหญ่เป็นที่ราบสูงและที่ราบลุ่มบางพื้นที่

๑.๓ ลักษณะภูมิอากาศ

ลักษณะอากาศมีลักษณะร้อนชื้น อากาศเปลี่ยนแปลงไปตามฤดู ซึ่งมี ๓ ฤดู ดังนี้

ฤดูร้อน เริ่มตั้งแต่กลางเดือนกุมภาพันธ์ไปจนถึงกลางเดือนพฤษภาคม อากาศร้อนอบอ้าว และแห้งแล้ง แต่บางครั้งอาจมีอากาศเย็น บางครั้งเกิดพายุฝนฟ้าคะนองและลมกระโชกแรงหรืออาจมีลูกเห็บตกก่อให้เกิดความเสียหายแก่ประชาชนทุกปี เรียกว่า “พายุฤดูร้อน” อากาศร้อน จะมีอุณหภูมิระหว่าง ๓๕ - ๓๙.๙ องศาเซลเซียส ร้อนจัด มีอุณหภูมิประมาณ ๔๐ องศาเซลเซียสขึ้นไป

ฤดูฝน เริ่มตั้งแต่กลางเดือนพฤษภาคม ฝนตกมากในช่วงเดือน พฤษภาคม - ตุลาคม มีฝนตกบ่อย ปริมาณน้ำฝนต่อปี ๒,๓๐๐ มิลลิเมตร

ฤดูหนาว เริ่มตั้งแต่กลางเดือนตุลาคมถึงกลางเดือนกุมภาพันธ์ ในช่วงกลางเดือนตุลาคมนานราว ๑-๒ สัปดาห์ เป็นช่วงเปลี่ยนฤดูจากฤดูฝนเป็นฤดูหนาว อากาศแปรปรวนไม่แน่นอน อาจเริ่มมีอากาศเย็นหรืออาจยังมีฝนฟ้าคะนอง อากาศหนาวอุณหภูมิต่ำสุด ประมาณ ๑๐ องศา

๑.๔ ลักษณะของดิน

ลักษณะดินโดยทั่วไปเป็นดินร่วนปนทราย ประมาณ ๗๕% ดินลูกรังประมาณ ๑๕ % ลักษณะดินในพื้นที่เป็นดินเหนียวประมาณ ๑๐ %

๒. ด้านการเมือง การปกครอง

องค์การบริหารส่วนตำบลนาเตือ มีทั้งหมด ๑๒ หมู่บ้าน แต่ละหมู่บ้านมีสมาชิกสภาองค์การบริหารส่วนตำบลหมู่บ้านละ ๒ คน รวม ๒๔ คน ประชาชนมีส่วนร่วมในการจัดซื้อจัดจ้างขององค์การบริหารส่วนตำบลนาเตือ ประชาชนให้ความร่วมมือด้านการเลือกตั้งเป็นอย่างดี เช่น การเลือกตั้งสมาชิกสภาองค์การบริหารส่วนตำบล ในปี พ.ศ. ๒๕๕๖ ปัญหาคือการแข่งขันทางการเมืองค่อนข้างสูง มีจุดที่น่าสังเกตคือ มีการย้ายเข้าย้ายออกช่วงที่จะมีการเลือกตั้ง ไม่ว่าจะเป็นการเลือกผู้ใหญ่บ้าน สมาชิกสภาองค์การบริหารส่วนตำบล นายกององค์การบริหารส่วนตำบล โดยเฉพาะ การคัดเลือกผู้ใหญ่บ้าน การแก้ไขปัญหาขององค์การบริหารส่วนตำบลนาเตือ คือ ขอความร่วมมือ ผู้นำ เจ้าหน้าที่ที่มีหน้าที่รับผิดชอบให้ระมัดระวัง สอดส่องพฤติกรรมและให้รายงานอำเภอทราบ การรณรงค์ ประชาสัมพันธ์ ให้ข้อมูลที่เกี่ยวข้องกับกฎหมายของการเลือกตั้งที่กระทำได้และทำไม่ได้ให้ประชาชนได้รับทราบ ปัญหาต่างๆ ที่เกิดขึ้นองค์การบริหารส่วนตำบลก็ได้พยายามแก้ไข โดยเรื่องจากการประชุมประชาคมท้องถิ่นทุกชุมชนในเขตตำบล ในการจัดทำแผนพัฒนาตำบล จากผลการประชุมทุกครั้งที่องค์การบริหารส่วนตำบลจัดขึ้น มีประชาชนสนใจเข้าร่วมประชุมรวมทั้งแสดงความคิดเห็นที่หลากหลาย ส่งผลให้องค์การบริหารส่วนตำบลดำเนินงานตามความต้องการของประชาชน และประชาชนได้รับและมีส่วนร่วมในการพัฒนาองค์การบริหารส่วนตำบล นอกจากนี้ องค์การบริหารส่วนตำบลได้จัดโครงการอบรมศึกษา ดูงาน ของคณะผู้บริหาร สมาชิกสภาองค์การบริหารส่วนตำบล พนักงานองค์การบริหารส่วนตำบล อสม. และกรรมการชุมชน โครงการอื่นๆ สำหรับประชาชน อีกหลายโครงการ เพื่อนำความรู้และประสบการณ์ที่ได้รับมาพัฒนาตำบลให้เจริญเท่าเทียมกับตำบลอื่นๆ โดยองค์การบริหารส่วนตำบลนาเตือ แบ่งเขตการปกครอง ดังนี้

๒.๑ เขตการปกครอง

เขตการปกครอง ตำบลนาเตือ มี หมู่บ้าน ๑๒ หมู่บ้าน ดังนี้

๑. บ้านนาเตือ	หมู่ที่	๑
๒. บ้านนาชุม	หมู่ที่	๒
๓. บ้านอีอูด	หมู่ที่	๓
๔. บ้านนาโอ	หมู่ที่	๔
๕. บ้านนาอินทร์	หมู่ที่	๕
๖. บ้านนาคอย	หมู่ที่	๖
๗. บ้านจอมศรี	หมู่ที่	๗
๘. บ้านใหม่นิรมิต	หมู่ที่	๘
๙. บ้านนาเตือ	หมู่ที่	๙
๑๐. บ้านอีอูด	หมู่ที่	๑๐
๑๑. บ้านนาชุม	หมู่ที่	๑๑
๑๒. บ้านนาเตือ	หมู่ที่	๑๒

๒.๒ การเลือกตั้ง

แบ่งเขตการเลือกตั้งเป็น ๑๒ เขตเลือกตั้ง ดังนี้

เขตที่ ๑ บ้านนาเตือ	หมู่ที่	๑
เขตที่ ๒ บ้านนาชุม	หมู่ที่	๒
เขตที่ ๓ บ้านอีอูด	หมู่ที่	๓
เขตที่ ๔ บ้านนาโอ	หมู่ที่	๔
เขตที่ ๕ บ้านนาอินทร์	หมู่ที่	๕
เขตที่ ๖ บ้านนาคอย	หมู่ที่	๖
เขตที่ ๗ บ้านจอมศรี	หมู่ที่	๗
เขตที่ ๘ บ้านใหม่นิรมิต	หมู่ที่	๘
เขตที่ ๙ บ้านนาเตือ	หมู่ที่	๙
เขตที่ ๑๐ บ้านอีอูด	หมู่ที่	๑๐
เขตที่ ๑๑ บ้านนาชุม	หมู่ที่	๑๑
เขตที่ ๑๒ บ้านนาเตือ	หมู่ที่	๑๒

๓.ประชากร

๓.๑ ข้อมูลจำนวนประชากร

หมู่ที่	ชื่อบ้าน	จำนวนประชากร			จำนวนครัวเรือน	ชื่อผู้นำ (กำนัน / ผู้ใหญ่บ้าน)
		ชาย	หญิง	รวม		
๑	บ้านนาเตือ	๔๔๖	๔๔๙	๘๙๕	๒๗๐	นายอนุพงษ์ ศิริวงศ์
๒	บ้านนาขุม	๓๘๘	๓๖๙	๗๕๗	๒๓๖	นายศุภเดช โยลีย์
๓	บ้านอีอูด	๔๑๕	๔๓๔	๘๔๙	๒๖๕	นายเวิน มหาวงค์
๔	บ้านนาไอ	๓๔๔	๓๔๘	๖๙๒	๑๙๙	นายจีระศักดิ์ อินธิสิทธิ์
๕	บ้านนาอินทร์	๔๙๒	๔๙๘	๙๙๐	๒๙๖	นายวันไชย แจ่มสุวรรณ
๖	บ้านนาคอย	๒๕๗	๒๕๒	๕๐๙	๑๔๒	นายธีรศักดิ์ ภัคดี
๗	บ้านจอมศรี	๒๑๔	๒๑๖	๔๓๐	๑๔๐	นายยงยุทธ รัตนะ
๘	บ้านใหม่นิรมิต	๑๔๒	๑๓๑	๒๗๓	๗๓	นายยิ่ง สุธรรม
๙	บ้านนาเตือ	๒๓๓	๒๔๖	๔๗๙	๑๙๒	นายชาญชัย มัยวงศ์
๑๐	บ้านอีอูด	๓๐๙	๒๗๗	๕๘๖	๑๕๘	นายทศพล มหาวงค์
๑๑	บ้านนาขุม	๒๗๙	๓๑๖	๕๙๕	๑๖๔	นายประหยัด ศิริวงศ์
๑๒	บ้านนาเตือ	๑๙๗	๒๒๗	๔๒๔	๑๓๖	นายสายยนต์ พิมพ์ดี
รวม		๓,๗๑๗	๓,๗๕๓	๗,๔๗๐	๒,๒๗๑	

**ข้อมูลเมื่อ ๑๑ พ.ค. ๒๕๖๔ สำนักทะเบียนอำเภอศรีสงคราม

ประชากรทั้งสิ้น ๗,๔๗๐ คน แยกเป็นชาย ๓,๗๑๗ คน หญิง ๓,๗๕๓ คน

๓.๒ ช่วงอายุและจำนวนประชากร

รายการ	ชาย	หญิง	รวม	หมายเหตุ
จำนวนประชากรเยาวชน	๘๕๑	๘๑๖	๑๖๖๗	อายุต่ำกว่า ๑๘ ปี
จำนวนประชากร	๒,๓๗๗	๒,๓๕๖	๔,๗๓๓	อายุ ๑๘- ๖๐ ปี
จำนวนประชากรผู้สูงอายุ	๔๘๗	๕๘๐	๑,๐๖๗	อายุมากกว่า ๖๐ ปี
รวม	๓,๗๑๕	๓,๗๕๒	๗,๔๖๗	

**ข้อมูล ณ วันที่ ๑๑ พฤษภาคม พ.ศ. ๒๕๖๔ ข้อมูลจากสำนักทะเบียนอำเภอศรีสงคราม

๔.สภาพทางสังคม

๔.๑ การศึกษา

จากการสำรวจข้อมูลพื้นฐานพบว่า ประชากรอายุ ๑๕ - ๖๐ ปีเต็ม ร้อยละ ๙๐ อ่าน เขียนภาษาไทยและคิดเลขอย่างง่ายได้ เด็กอายุ ๖ - ๑๔ ปี ร้อยละ ๑๐๐ ได้รับการศึกษาภาคบังคับ ๙ ปี ได้เรียนต่อชั้นมัธยมศึกษาปีที่ ๔ หรือเทียบเท่า ด้านการศึกษาอยู่ในเกณฑ์ที่ดี ปัญหาคือ ยังไม่สามารถที่จะแข่งขันกับเมืองใหญ่ๆ ได้ การแก้ปัญหาขององค์การบริหารส่วนตำบล ได้จัดกิจกรรมให้กับเด็กของศูนย์พัฒนาเด็กเล็ก การสนับสนุนอาหารเสริมนม อาหารกลางวัน ในกับทางโรงเรียนในเขตพื้นที่ และร่วมกันจัดกิจกรรมต่างๆ กับทางโรงเรียน

การศึกษาข้อมูล ณ ปัจจุบัน

๑. ศูนย์พัฒนาเด็กเล็ก จำนวน ๗ แห่ง ดังนี้

๑. ศูนย์พัฒนาเด็กเล็กวัดจำปา
๒. ศูนย์พัฒนาเด็กเล็กวัดนาเตือ
๓. ศูนย์พัฒนาเด็กเล็กวัดป่าจอมศรี
๔. ศูนย์พัฒนาเด็กเล็กวัดทรายศรี
๕. ศูนย์พัฒนาเด็กเล็กวัดวิชัยการาม
๖. ศูนย์พัฒนาเด็กเล็กวัดอินทร์แปลง
๗. ศูนย์พัฒนาเด็กเล็กบ้านนาชุม

๒. โรงเรียนประถมศึกษา จำนวน ๔ แห่ง ดังนี้

๑. โรงเรียนบ้านนาเตือ
๒. โรงเรียนบ้านนาชุมใหม่นิรมิต
๓. โรงเรียนบ้านอ้อุด
๔. โรงเรียนบ้านจอมศรี

๓. โรงเรียนมัธยมศึกษา จำนวน ๒ แห่ง ดังนี้

๑. โรงเรียนบ้านนาอินทร์ นาโอ นาคอย พัฒนา (โรงเรียนขยายโอกาส)
๒. โรงเรียนนาเตือพิทยาคม

๔.๒ สาธารณสุข

จากการสำรวจข้อมูลพื้นฐานพบว่า ประชาชนกรส่วนมากมีสุขภาพที่ดี มีการคัดกรองสุขภาพให้กับประชาชนกลุ่มเสี่ยง โรคที่มักเกิดแก่ประชากรในชุมชน เช่นกัน ได้แก่ โรคความดัน เบาหวาน โรคไข้เลือดออก มือ-ปาก-เท้าในเด็ก และโรคอื่นๆ อีกมาก มีสถิติเข้ารับการรักษาพยาบาล ปัญหาคือ ประชาชนบางรายไม่ยอมไปคัดกรองหรือตรวจสุขภาพประจำปี การแก้ไขปัญหา คือ องค์การบริหารส่วนตำบลและหน่วยงานสาธารณสุข ได้จัดกิจกรรมร่วมมือกันรณรงค์ให้ชุมชนเห็นความสำคัญในเรื่องนี้ซึ่งก็ได้ผลในระดับหนึ่ง ประชาชนให้ความร่วมมือเป็นอย่างดี แต่ต้องเป็นการดำเนินการอย่างต่อเนื่องเป็นประจำทุกปี สำหรับเด็กแรกเกิด - ๖ ปี ผู้ปกครองสามารถเลี้ยงดูตรงตามเกณฑ์มาตรฐาน บางครัวเรือนไม่ได้กินอาหารที่ถูกสุขลักษณะ การใช้ยาเพื่อบำบัดอาการเจ็บป่วยที่ไม่เหมาะสม การออกกำลังกายยังไม่สม่ำเสมอ และประชากรส่วนมากไม่ได้รับการตรวจสุขภาพ ปัญหาเหล่านี้้องค์การบริหารส่วนตำบลพยายามอย่างยิ่งที่จะแก้ไข โดยร่วมมือกับโรงพยาบาลส่งเสริมสุขภาพ จัดกิจกรรมเพื่อแก้ไขปัญหา

หน่วยงานด้านสาธารณสุข มี จำนวน ๒ แห่ง ดังนี้

๑. โรงพยาบาลส่งเสริมสุขภาพตำบลนาเตือ
๒. โรงพยาบาลส่งเสริมสุขภาพตำบลบ้านอ้อุด

๔.๓ อาชญากรรม

องค์การบริหารส่วนตำบลนาเตือไม่มีเหตุอาชญากรรมเกิดขึ้น แต่มีเหตุการณ์ลักขโมยทรัพย์สินประชาชน และทำลายทรัพย์สินของราชการ ซึ่งองค์การบริหารส่วนตำบลก็ได้ดำเนินการป้องกันการเกิดเหตุดังกล่าว จากการสำรวจข้อมูลพื้นฐานพบว่า ส่วนมากครัวเรือนมีการป้องกันอุบัติเหตุอย่างถูกวิธี มีความปลอดภัยในชีวิตและทรัพย์สิน วิธีการแก้ปัญหาขององค์การบริหารส่วนตำบลที่สามารถดำเนินการได้

ตามอำนาจหน้าที่และงบประมาณที่มีอยู่อย่างจำกัด คือการติดตั้งกล้องวงจรปิดในจุดที่เป็นที่สาธารณะ ติดตั้งสัญญาณไฟกระพริบทางร่วมทางแยก รวมทั้งได้ตั้งจุดตรวจ จุดสกัด จุดบริการ ในช่วงเทศกาลที่มีวันหยุดหลายวันเพื่ออำนวยความสะดวกให้กับประชาชน แต่ปัญหาที่พบเป็นประจำคือการทะเลาะวิวาทของกลุ่มวัยรุ่นโดยเฉพาะในสถานที่จัดงานดนตรี งานมหรสพ เป็นปัญหาที่ชุมชนได้รับผลกระทบเป็นอย่างมาก การแก้ไขปัญหา คือการแจ้งเตือนให้ผู้ปกครองดูแลบุตรหลานของตน ประชาสัมพันธ์ให้ทราบถึงผลกระทบ ผลเสียหาย และโทษที่ได้รับจากการเกิดเหตุทะเลาะวิวาท การขอความร่วมมือไปยังผู้นำ การขอคำสั่งจาก ตำรวจ ผู้นำ อปพร. เพื่อระงับเหตุไม่ให้เกิดความรุนแรง แต่จะไม่ให้เกิดขึ้นเลยยังเป็นปัญหาที่ปัจจุบันไม่สามารถที่จะแก้ไขได้ ทั้งที่มีการร่วมมือกันหลายฝ่าย เป็นเรื่องที่ต้องหาวิธีที่จะแก้ไขปัญหาให้กับประชาชนต่อไปตามอำนาจหน้าที่ที่สามารถดำเนินการได้

๔.๔ ยาเสพติด

ปัญหายาเสพติดในแต่ละหมู่บ้านขององค์การบริหารส่วนตำบลนาเดื่อ การแก้ไขปัญหาขององค์การบริหารส่วนตำบลสามารถทำได้เฉพาะตามอำนาจหน้าที่เท่านั้น เช่น การรณรงค์ การประชาสัมพันธ์ การแจ้งเบาะแส การฝึกอบรมให้ความรู้ ถ้านอกเหนือจากอำนาจที่ให้อำเภอหรือตำรวจ กำกับดูแล และได้ขอความร่วมมือกับทางผู้นำ ประชาชน ผู้ปกครอง ให้ช่วยสอดส่องดูแลบุตร หลาน ของตัวเอง

๔.๕ การสังคมสงเคราะห์

องค์การบริหารส่วนตำบลได้ดำเนินการด้านการสังคมสงเคราะห์ ดังนี้

๑. ดำเนินการจ่ายเบี้ยยังชีพให้กับผู้สูงอายุ ผู้พิการ และผู้ป่วยเอดส์
๒. รับลงทะเบียนและประสานโครงการเงินอุดหนุนเพื่อการเลี้ยงดูเด็กแรกเกิด
๓. ประสานการทำบัตรผู้พิการ
๔. ตั้งโครงการช่วยเหลือผู้ยากจน ยากไร้ รายได้น้อย และผู้ด้อยโอกาสไว้ที่ฟัง
๕. ตั้งโครงการปรับปรุงซ่อมแซมบ้านคนจน
๖. ชมรมคนพิการและผู้สูงอายุ

เบี้ยยังชีพผู้สูงอายุ เบี้ยยังชีพคนพิการ เบี้ยยังชีพผู้ป่วยเอดส์ อัตราจ่าย/เดือน

๑. เบี้ยยังชีพผู้สูงอายุ	จำนวน	๑,๐๘๘ คน	คิดเป็นเงิน	๗๑๖,๙๐๐.- บาท
แบ่งตามช่วงอายุ ดังนี้				
-อายุ ๖๐-๖๙ ปี	จำนวน	๖๒๙ คน	คิดเป็นเงิน	๓๗๗,๔๐๐.-บาท
-อายุ ๗๐-๗๙ ปี	จำนวน	๓๑๕ คน	คิดเป็นเงิน	๒๒๐,๕๐๐.-บาท
-อายุ ๘๐-๘๙ ปี	จำนวน	๑๒๕ คน	คิดเป็นเงิน	๑๐๐,๐๐๐.-บาท
-อายุ ๙๐ ปี ขึ้นไป	จำนวน	๑๙ คน	คิดเป็นเงิน	๑๙,๐๐๐.- บาท
๒. เบี้ยยังชีพคนพิการ	จำนวน	๒๖๐ คน	คิดเป็นเงิน	๒๑๐,๘๐๐.-บาท
๓. เบี้ยยังชีพผู้ป่วยเอดส์	จำนวน	๑ คน	คิดเป็นเงิน	๕๐๐.- บาท

*ข้อมูล ณ เดือน พฤษภาคม พ.ศ. ๒๕๖๔

๕. ระบบบริการพื้นฐาน

ในเขตองค์การบริหารส่วนตำบลมีระบบบริการพื้นฐาน ดังนี้

๕.๑ การคมนาคมขนส่ง

ในเขตองค์การบริหารส่วนตำบลมีเส้นทางคมนาคมในพื้นที่ตำบลที่เป็นถนนคอนกรีตเสริมเหล็ก ร้อยละ ๗๕ เป้าหมายคือต้องการให้ได้มากกว่านี้หรือร้อยละ ๑๐๐ โดยผู้บริหารมีนโยบายที่จะดำเนินการก่อสร้างถนนคอนกรีตเสริมเหล็กทุกสาย ปัญหาคือ องค์การบริหารส่วนตำบลมีงบประมาณไม่เพียงพอ ปัจจุบันองค์การบริหารส่วนตำบลนาเตือ มีเส้นทางคมนาคมสายหลัก ดังนี้

- ถนนสายนาเตือ - ศรีสงคราม เป็นถนนลาดยาง ระยะทาง ๑๐ กิโลเมตร เป็นถนนเส้นหลัก
- ถนนสายนาชุม-คำสะอาด - ศรีสงคราม เป็นถนนลาดยาง ระยะทาง ๑๔ กิโลเมตร
- ถนนสายนาอินทร์ - ศรีสงคราม เป็นถนนคอนกรีตเสริมเหล็ก ระยะทาง ๙ กิโลเมตร

๕.๒ การไฟฟ้า

การขยายเขตไฟฟ้า ปัจจุบันมีไฟฟ้าใช้ทุกครัวเรือน คิดเป็น ๑๐๐ เปอร์เซ็นต์ ปัญหาคือ ไฟฟ้าส่องสว่างทางหรือที่สาธารณะยังไม่สามารถดำเนินการครอบคลุมพื้นที่ได้ทั้งหมด เนื่องจากมีงบประมาณไม่เพียงพอ องค์การบริหารส่วนตำบลจึงไม่สามารถดำเนินการได้เช่นเดียวกับถนน การแก้ปัญหาคือ ประสานความร่วมมือกันในหลายๆ ฝ่าย เพื่อที่จะทำความเข้าใจกับประชาชนในพื้นที่ และวิธีการที่จะดำเนินการแก้ไขอย่างไร ทั้งนี้ องค์การบริหารส่วนตำบลก็ได้ตั้งงบประมาณในส่วนนี้ไว้แล้ว และได้แจ้งประชาสัมพันธ์ให้ประชาชนได้รับทราบถึงเหตุผลเพื่อที่จะได้ช่วยกันแก้ไขปัญหาให้กับประชาชนต่อไป ปัจจุบันในเขตองค์การบริหารส่วนตำบลนาเตือ มีไฟฟ้าใช้ ดังนี้

- (๑) จำนวนครัวเรือนที่ใช้ไฟฟ้า ๒,๒๗๑ หลังคาเรือน
- (๒) ไฟฟ้าสาธารณะ ครอบคลุมถนนทุกสายในเขตตำบล

๕.๓ การประปา

การประปา องค์การบริหารส่วนตำบลนาเตือ ไม่ได้บริหารจัดการ ระบบประปาหมู่บ้านให้กับหมู่บ้าน คณะกรรมการหมู่บ้านดูแลบริหารจัดการเอง ปัจจุบันประชาชนมีประปาใช้ ๑๑ หมู่บ้าน

๕.๔ โทรศัพท์

- (๑) จำนวนโทรศัพท์สาธารณะในเขตพื้นที่ จำนวน - แห่ง
- (๒) หอกระจายข่าวในพื้นที่ให้บริการได้ครอบคลุมร้อยละ ๑๐๐ ของพื้นที่ตำบล

๕.๕ ไปรษณีย์

ที่ทำการไปรษณีย์ ระดับตำบลนาเตือ จำนวน ๑ แห่ง

๖.ระบบเศรษฐกิจ

๖.๑ การเกษตร

ประชากรในเขตตำบล ร้อยละ ๙๐ ประกอบอาชีพเกษตรกรรม ผลผลิตทางการเกษตรที่สำคัญ ได้แก่

๑. ข้าว พื้นที่เพาะปลูก ๑๙,๖๐๙ ไร่
๒. ยางพารา พื้นที่เพาะปลูก ๑๔,๖๐๓ ไร่
๓. มันสำปะหลัง พื้นที่เพาะปลูก ๒๑๓ ไร่
๔. ปาล์มน้ำมัน พื้นที่เพาะปลูก ๑๑๑ ไร่
๕. อ้อย พื้นที่เพาะปลูก ๑๐ ไร่

พื้นที่การเกษตรรายหมู่บ้าน
ตำบลนาเดื่อ อำเภอสรีสงคราม จังหวัดนครพนม

หมู่ที่	ชื่อหมู่บ้าน	จำนวนครัวเรือน		จำนวนประชากร (คน)		พื้นที่ ทั้งหมด (ไร่)	พื้นที่ทำการเกษตร (ไร่)											
		ทั้งหมด	เกษตรกร	ชาย	หญิง		ข้าวนาปี	ข้าวนาปรัง	ยางพารา	ปาล์ม น้ำมัน	มันสำปะหลัง โรงงาน	อ้อย โรงงาน	ข้าวโพด เลี้ยงสัตว์	ลิ้นจี่	สับปะรด	แตงโม	ไม้	หวาย
1	นาเดื่อ	269	171	448	443	8,688	1,778	106	1,261	-	-	-	-	-	-	-	-	-
2	นาชุม	235	172	391	372	6,524	1,907	-	2,204	83	15	-	-	-	-	-	-	-
3	อีอูด	263	190	421	438	7,362	3,978	68	1,445	-	81	-	1	-	-	-	-	-
4	นาโ	197	154	347	348	2,789	1,847	20	323	-	-	-	-	-	-	-	-	-
5	นาอินทร์	294	169	488	493	7,513	3,073	314	1,434	-	-	-	-	-	-	-	-	-
6	นาคอย	142	109	256	239	1,765	1,342	46	41	-	-	-	-	-	-	-	-	-
7	จอมศรี	140	79	212	214	7,527	1,323	293	1,656	22	-	-	-	-	-	-	-	-
8	ใหม่นิรมิต	73	58	142	132	1,800	895	9	805	6	40	10	-	-	-	-	-	-
9	นาเดื่อ	192	97	236	244	9,728	483	74	2,503	-	-	-	-	-	-	-	-	-
10	อีอูด	185	124	310	282	5,258	932	8	863	-	54	-	-	-	-	-	-	-
11	นาชุม	164	119	274	310	6,370	1,181	-	917	-	23	-	-	-	-	-	-	-
12	นาเดื่อ	136	93	195	223	6,370	870	119	1,151	-	-	-	-	-	-	-	-	-
	รวม	2,290	1,535	3,720	3,738	71,694	19,609	1,057	14,603	111	213	10	1	-	-	-	-	-

*ข้อมูลจากสำนักงานเกษตรอำเภอสรีสงคราม ข้อมูล ณ ปี พ.ศ. ๒๕๖๔

๖.๒ การประมง

ในเขตองค์การบริหารส่วนตำบลไม่มีการประมง

๖.๓ การปศุสัตว์

เป็นการประกอบกรในลักษณะเลี้ยงในครัวเรือนเป็นอาชีพหลักและอาชีพเสริม เช่น การเลี้ยงไก่ เป็ด โค สุกร กระบือ

๖.๔ การบริการ

ร้านค้าขายของชำ จำนวน ๗๙ แห่ง

ปั้มน้ำมันแบบหัวจ่าย จำนวน ๑๐ แห่ง

๖.๕ การท่องเที่ยว

ในเขตองค์การบริหารส่วนตำบลไม่มีแหล่งท่องเที่ยว แต่ได้ส่งเสริมการท่องเที่ยวให้เกิดขึ้นในแต่ละหมู่บ้าน เช่น การจัดงานประเพณีต่างๆ การจัดสร้างสวนสาธารณะสำหรับใช้พักผ่อนหย่อนใจ

๖.๖ อุตสาหกรรม

โรงสีข้าวขนาดเล็ก จำนวน ๒๑ แห่ง

โรงสีข้าวขนาดกลาง จำนวน ๑ แห่ง

๖.๗ การพาณิชย์และกลุ่มอาชีพ

กลุ่มอาชีพ จำนวน ๔ กลุ่ม ดังนี้

๑. กลุ่มทอผ้า
๒. กลุ่มผลิตน้ำอ้อยหวาน
๓. กลุ่มเลี้ยงโคเนื้อ
๔. กลุ่มขนมหวานโคกสว่าง

๖.๘ แรงงาน

ประชากรที่มีอายุ ๑๕ - ๖๐ ปี อยู่ในกำลังแรงงาน แต่ค่าแรงในพื้นที่ต่ำกว่าระดับจังหวัด โดยเฉพาะแรงงานด้านการเกษตร ประชากรอายุระหว่าง ๒๕ - ๕๐ ปี บางส่วน ไปรับจ้างทำงานนอกพื้นที่ รวมทั้งแรงงานที่ไปทำงานต่างประเทศ ปัญหาที่พบคือ ประชากรต้องไปทำงานนอกพื้นที่ในเมืองที่มีโรงงานอุตสาหกรรม บริษัท ห้างร้านใหญ่ๆ เพราะในพื้นที่ไม่มีโรงงานอุตสาหกรรมที่มีการจ้างแรงงานเยอะ เพราะพื้นที่ส่วนมากเป็นที่อยู่อาศัย ปัญหานี้ยังไม่สามารถแก้ไขได้

๗. ศาสนา ประเพณี วัฒนธรรม

๗.๑ การนับถือศาสนา

ประชาชนตำบลนาเดื่อ นับถือศาสนาพุทธ

วัด ๑๐ แห่ง

๗.๒ ประเพณีและงานประจำปี

ประเพณี ฮีตสิบสองคองสิบสี่

๑. บุญข้าวกรรม
๒. บุญคูณลาน
๓. บุญข้าวจี้
๔. บุญพระเวส
๕. บุญสงรงน้ำ
๖. บุญซำฮะ
๗. บุญเข้าพรรษา
๘. บุญข้าวประดับดิน
๙. บุญข้าวสาก
๑๐. บุญออกพรรษา
๑๑. บุญกฐิน

งานประจำปี เทศกาลงานปลาลุ่มน้ำสงคราม

๗.๓ ภูมิปัญญาท้องถิ่น ภาษาถิ่น

ภูมิปัญญาท้องถิ่น ประชาชนในเขตตำบลได้อนุรักษ์ ภูมิปัญญาท้องถิ่น ได้แก่ วิธีการทำเครื่องจักสานใช้สำหรับในครัวเรือน วิธีการทอผ้า

ภาษาถิ่น ส่วนมากร้อยละ ๙๐ % พูดภาษาญ้อ

๗.๔ ลีนค้าพื้นเมืองและของที่ระลึก

ประชาชนในเขตตำบลได้ผลิตของใช้พื้นเมืองขึ้นใช้ในครัวเรือนและเหลือเอาไว้จำหน่ายบ้าง ได้แก่ ผ้าที่ทอจากผ้าฝ้ายและผ้าไหม เครื่องจักรสานที่ทำจากไม้ไผ่

๘.ทรัพยากรธรรมชาติ

๘.๑ น้ำ ที่ใช้ในการอุปโภค-บริโภค

- | | | | |
|-------------------------------|-------|----|------|
| ๑. แหล่งน้ำธรรมชาติ | จำนวน | ๓๘ | แห่ง |
| ๒. แหล่งน้ำที่มนุษย์สร้างขึ้น | จำนวน | ๑๒ | แห่ง |

๘.๒ ป่าไม้

พื้นที่ของตำบลเป็นป่าเบญจพรรณ

๘.๓ ภูเขา

ในเขตตำบลไม่มีภูเขา

๘.๔ คุณภาพของทรัพยากรธรรมชาติที่สำคัญ

ในพื้นที่ของตำบลส่วนมากเป็นพื้นที่สำหรับเพาะปลูก ที่อยู่อาศัย และมีพื้นที่เพียงเล็กน้อยที่เป็นพื้นที่สาธารณะ ทรัพยากรธรรมชาติในพื้นที่ ก็ได้แก่ ดิน น้ำ ต้นไม้ อากาศที่ไม่มีมลพิษ

น้ำในการเกษตรก็ต้องรอดูฝน มีแหล่งน้ำใช้ในการเกษตรไม่เพียงพอ ปัญหาคือยังไม่สามารถหาแหล่งน้ำสำหรับการเกษตรได้เพิ่มขึ้น เพราะพื้นที่ส่วนมากเป็นของประชาชน ปัญหาด้านขยะ เมื่อประชากรเพิ่มขึ้นวามแออัด ขยะก็มากขึ้น การแก้ไขปัญหา ตำบลได้จัดทำโครงการเพื่อแก้ปัญหาให้กับประชาชนและเป็นไปตามความต้องการของประชาชน เช่น โครงการบริหารขยะโดยชุมชน โครงการปลูกต้นไม้ในวันสำคัญต่างๆ ในพื้นที่ของตนเองและที่สาธารณะรวมทั้งปรับปรุงสภาพภูมิทัศน์ของตำบลให้ร่มรื่นสวยงาม ให้เป็นเมืองน่าอยู่เป็นที่พักผ่อนหย่อนใจของประชาชน

๙. อื่นๆ

สภาพปัญหาที่พบในเขตองค์การบริหารส่วนตำบลนาเตือ ได้ดำเนินการสำรวจมี ดังนี้

- ๑) ประชาชนอายุตั้งแต่ ๓๕ ขึ้นไป ไม่ได้ตรวจสุขภาพประจำปี
- ๒) ประชาชนสูบบุหรี่
- ๓) ประชาชนดื่มสุรา
- ๔) ครัวเรือนมีรายได้เฉลี่ยต่อปีต่ำกว่า ๓๐,๐๐๐ บาท

การแก้ไขปัญหา

๑) ส่งเสริม สนับสนุนให้ประชาชนสนใจในสุขภาพมากขึ้น โดยการจัดโครงการ/กิจกรรมต่างๆ ให้เห็นถึงผลดีของการรักษาสุขภาพ

๒) รมรงค์ ส่งเสริม จัดโครงการ/กิจกรรมงดสูบบุหรี่ - ดื่มสุรา ลด ละ เลิก เพื่อให้ประชาชนเกิดความตระหนักถึงโทษของการสูบบุหรี่ - ดื่มสุรา

๓) ส่งเสริมการประกอบอาชีพต่างๆ ให้กับประชาชน เพื่อเพิ่มรายได้ แก้ไขปัญหาความยากจนในชุมชน

- ๔) อำนวยความสะดวก ประสานงาน ให้ประชาชนมีโอกาสเข้าถึงแหล่งเงินทุน



ส่วนที่ ๒
ยุทธศาสตร์องค์กรปกครอง
ส่วนท้องถิ่น

ส่วนที่ ๒

ยุทธศาสตร์องค์กรปกครองส่วนท้องถิ่น

๑. ความสัมพันธ์ระหว่างแผนพัฒนาระดับมหภาค

๑.๑ แผนยุทธศาสตร์ชาติ ๒๐ ปี (พ.ศ. ๒๕๖๐ - ๒๕๗๙)

วิสัยทัศน์ “ประเทศไทยมีความมั่นคง มั่งคั่ง ยั่งยืน เป็นประเทศพัฒนาแล้ว ด้วยการพัฒนาตามปรัชญาเศรษฐกิจพอเพียง”

มียุทธศาสตร์ในการดำเนินการ ๖ ยุทธศาสตร์ ดังนี้

๑. ด้านความมั่นคง
๒. การสร้างความสามารถในการแข่งขัน
๓. การพัฒนาและเสริมสร้างศักยภาพคน
๔. การสร้างโอกาสความเสมอภาคและเท่าเทียมกันทางสังคม
๕. การสร้างการเติบโตบนคุณภาพชีวิตที่เป็นมิตรต่อสิ่งแวดล้อม
๖. การปรับสมดุลและพัฒนาระบบการบริหารจัดการภาครัฐ

๑.๒ แผนพัฒนาเศรษฐกิจและสังคมแห่งชาติ ฉบับที่ ๑๒

แบ่งออกเป็น ๑๐ ยุทธศาสตร์ ดังนี้

๑. การเสริมสร้างและพัฒนาศักยภาพทุนมนุษย์
๒. การสร้างความเป็นธรรม ลดความเหลื่อมล้ำในสังคม
๓. การสร้างความเข้มแข็งทางเศรษฐกิจและแข่งขันได้อย่างยั่งยืน
๔. การเติบโตที่เป็นมิตรกับสิ่งแวดล้อมเพื่อพัฒนาอย่างยั่งยืน
๕. การเสริมสร้างความมั่นคงแห่งชาติเพื่อการพัฒนาประเทศสู่ความมั่นคงและยั่งยืน
๖. การเพิ่มประสิทธิภาพการบริหารจัดการในภาครัฐและธรรมาภิบาลในสังคมไทย
๗. การพัฒนาโครงสร้างพื้นฐานและระบบโลจิสติกส์
๘. วิทยาศาสตร์ เทคโนโลยี วิจัย และนวัตกรรม
๙. การพัฒนาภาค เมือง และพื้นที่เศรษฐกิจ
๑๐. การต่างประเทศ ประเทศเพื่อนบ้าน และภูมิภาค

๑.๓ แผนพัฒนาภาค/แผนพัฒนากลุ่มจังหวัด/แผนพัฒนาจังหวัด

๑.๓.๑ แผนพัฒนาภาค

ยุทธศาสตร์การพัฒนาภาคตะวันออกเฉียงเหนือ

๑. ยุทธศาสตร์การพัฒนา

(๑) เพิ่มศักยภาพการแข่งขันด้านเศรษฐกิจ โดยการยกมาตรฐานและประสิทธิภาพการผลิต การเกษตร การพัฒนาศักยภาพการประกอบการด้านอุตสาหกรรม อุตสาหกรรมบริการและการท่องเที่ยว การตั้งองค์การร่วมภาครัฐและเอกชนระดับพื้นที่เพื่อส่งเสริมอำนวยความสะดวกด้านการค้าการลงทุน และส่งเสริมความร่วมมือทางเศรษฐกิจกับประเทศเพื่อนบ้าน

(๒) สร้างคนให้มีคุณภาพ เพื่อพัฒนาคนให้มีสุขภาพดีทั้งร่างกาย จิตใจและสติปัญญา รอบรู้ เพ้า
ทันการเปลี่ยนแปลง สามารถดำรงชีพได้อย่างมีคุณภาพ

(๓) สร้างสังคมและเศรษฐกิจฐานรากให้เข้มแข็ง เพื่อสร้างความมั่นคงด้านอาหาร แก้ไขปัญหาความ
ยากจน หนี้สิน และการออมของครัวเรือน มีสัมมาอาชีพที่มั่นคง สามารถพึ่งพาตนเองและดูแลครอบครัว ได้อย่าง
อบอุ่น

(๔) พื้นฟูทรัพยากรธรรมชาติและสิ่งแวดล้อมให้สมบูรณ์ โดยเร่งอนุรักษ์และฟื้นฟูพื้นที่ป่าไม้ให้ได้
๑๕.๙ ล้านไร่ หรือร้อยละ ๒๕ ของพื้นที่ภาค ป้องกันการรุกพื้นที่ชุ่มน้ำ พัฒนาแหล่งน้ำและระบบชลประทาน พื้นฟู
ดิน ยับยั้งการแพร่กระจายดินเค็ม และเพิ่มประสิทธิภาพการจัดการโดยส่งเสริมทำเกษตรอินทรีย์

๒. ทิศทางการพัฒนากลุ่มจังหวัดและจังหวัด

(๑) กลุ่มภาคตะวันออกเฉียงเหนือตอนบน ๑ ประกอบด้วยอุดรธานี หนองคาย หนองบัวลำภู
และเลย เน้นการฟื้นฟูระบบนิเวศน์เพื่อรักษาสมดุลธรรมชาติ การปรับโครงสร้างการผลิตด้านการเกษตรการส่งเสริม
การค้า การลงทุนและการท่องเที่ยวเชื่อมโยงกับประเทศเพื่อนบ้าน

(๒) กลุ่มภาคตะวันออกเฉียงเหนือตอนบน ๒ ประกอบด้วย สกลนคร นครพนม และมุกดาหาร
เน้นให้ความสำคัญกับความร่วมมือทางเศรษฐกิจกับประเทศเพื่อนบ้าน เพิ่มประสิทธิภาพการผลิตสินค้าการเกษตร
ส่งเสริมพื้นที่ชลประทาน การทำปศุสัตว์โดยเฉพาะโคเนื้อ

(๓) กลุ่มภาคตะวันออกเฉียงเหนือตอนกลาง ประกอบด้วย ขอนแก่น กาฬสินธุ์ มหาสารคาม และ
ร้อยเอ็ด เน้นการพัฒนาโครงสร้างพื้นฐานของเมืองรองรับการเป็นศูนย์กลางการค้าบริการ และการลงทุนของภาค
การใช้ประโยชน์พื้นที่ชลประทานให้เกิดประโยชน์สูงสุด การทำการเกษตรก้าวหน้า การเตรียมการรองรับ
อุตสาหกรรมพลังงานทดแทน (Ethanol) ควบคู่กับการเพิ่มประสิทธิภาพการผลิต

(๔) กลุ่มภาคตะวันออกเฉียงเหนือตอนล่าง ๑ ประกอบด้วย นครราชสีมา ชัยภูมิ บุรีรัมย์ สุรินทร์
มุ่งเน้นการพัฒนาระบบชลประทานให้เต็มศักยภาพ การเตรียมการรองรับอุตสาหกรรมพลังงานทดแทน (Ethanol)
พัฒนาการท่องเที่ยวทั้งการท่องเที่ยวเชิงนิเวศน์และอารยธรรมขอมด้วยการสร้างคุณค่าเพิ่ม และพัฒนาเส้นทาง

(๕) กลุ่มภาคตะวันออกเฉียงเหนือตอนล่าง ๒ ประกอบด้วย อุบลราชธานี ศรีสะเกษ ยโสธร และ
อำนาจเจริญ มุ่งเน้นการพัฒนาแหล่งน้ำ และระบบบริหารจัดการเพื่อแก้ไขปัญหาน้ำท่วมและขาดแคลนน้ำ การสร้าง
งานและรายได้จากการท่องเที่ยวให้มากขึ้น

๑.๓.๒ แผนพัฒนากลุ่มจังหวัดภาคตะวันออกเฉียงเหนือตอนบน ๒ (สกลนคร นครพนม มุกดาหาร)

๑. จุดเน้นทางยุทธศาสตร์เพื่อการพัฒนา (positioning) ของกลุ่มจังหวัด ดังนี้

จุดเน้นที่ ๑ การท่องเที่ยว

จุดเน้นที่ ๒ การเกษตร

จุดเน้นที่ ๓ การค้าการลงทุน

๒. วิสัยทัศน์ กลุ่มจังหวัด (Vision)

“สังคมเข้มแข็ง เศรษฐกรรมนำการพัฒนา เส้นทางการค้า การท่องเที่ยวสู่ประเทศเพื่อนบ้านและจีนตอน
ใต้”

๓. พันธกิจกลุ่มจังหวัด (Mission)

“ประสานความร่วมมือในการบริหารจัดการกลุ่มจังหวัดฯ แบบบูรณาการในด้านการท่องเที่ยว การเกษตร
และการค้า การลงทุน เพื่อเพิ่มขนาดเศรษฐกิจและรายได้ของประชาชนในกลุ่มจังหวัด”

๔. เป้าประสงค์รวม

“สังคมเข้มแข็ง เกษตรก้าวหน้า การค้ามั่นคง ท่องเที่ยวยั่งยืน”

๕. ประเด็นยุทธศาสตร์การพัฒนา ๔ ด้าน ได้แก่

ยุทธศาสตร์การพัฒนากลุ่มจังหวัดภาคตะวันออกเฉียงเหนือตอนบน ๒ มีทั้งหมด ๔ ประเด็น ดังนี้

ประเด็นยุทธศาสตร์ที่ ๑ เพิ่มพูนค่าผลผลิตทางเกษตร และพัฒนาอุตสาหกรรม

ประเด็นยุทธศาสตร์ที่ ๒ การพัฒนาและเชื่อมโยงแหล่งท่องเที่ยว

ประเด็นยุทธศาสตร์ที่ ๓ การพัฒนาการค้า ความสัมพันธ์กับประเทศเพื่อนบ้านและจีนตอนใต้

ประเด็นยุทธศาสตร์ที่ ๔ การพัฒนาสังคมให้เข้มแข็งและอนุรักษ์ทรัพยากรธรรมชาติ

๑.๓.๓ แผนพัฒนาจังหวัดนครพนม

วิสัยทัศน์ “เมืองน่าอยู่ ประตูละครธุรกิจสู่อาเซียนและจีนตอนใต้-ตะวันออก”

ประเด็นยุทธศาสตร์การพัฒนาจังหวัดนครพนม ๖ ยุทธศาสตร์ และวัตถุประสงค์ ดังนี้

ยุทธศาสตร์ที่ ๑ การพัฒนาคุณภาพทางการท่องเที่ยวและบริการ

วัตถุประสงค์ “เป็นศูนย์กลางการท่องเที่ยวในอนุภูมิภาคกลุ่มแม่น้ำโขง”

ยุทธศาสตร์ที่ ๒ การพัฒนาการเกษตรและอุตสาหกรรมเกษตรเป็นมิตรกับสิ่งแวดล้อม

วัตถุประสงค์ “นครแห่งเกษตรอินทรีย์”

ยุทธศาสตร์ที่ ๓ การพัฒนาการค้าและการลงทุน

วัตถุประสงค์ “เป็นศูนย์กลางการค้าชายแดนและการลงทุน ประตูละครธุรกิจสู่อาเซียนและจีนตอนใต้ - ตะวันออก”

ยุทธศาสตร์ที่ ๔ การพัฒนาสังคมและคุณภาพชีวิตเพื่อสร้างความสุขอย่างยั่งยืน

วัตถุประสงค์ “สังคมน่าอยู่ คุณภาพชีวิตที่ดี มีความสุขอย่างยั่งยืน”

ยุทธศาสตร์ที่ ๕ การรักษาความมั่นคงและความสงบเรียบร้อย

วัตถุประสงค์ “นครพนมเมืองแห่งความมั่นคง”

ยุทธศาสตร์ที่ ๖ การบริหารจัดการทรัพยากรธรรมชาติและสิ่งแวดล้อมอย่างยั่งยืน

วัตถุประสงค์ “นครพนมเมืองพัฒนาที่เป็นมิตรต่อสิ่งแวดล้อม ปลอดภัย การบริหารจัดการต้นแบบ

แห่งอนุภูมิภาคกลุ่มน้ำโขง” (Green Growth Green City and Green Forest

แนวทางการพัฒนา ๕ แนวทาง ดังนี้

แนวทางการพัฒนาที่ ๑ ด้านเศรษฐกิจ

๑.๑ สร้างความเจริญเติบโตทางเศรษฐกิจให้จังหวัดโดยเพิ่มขีดความสามารถในการแข่งขันของผู้ประกอบการ และประชาชนในพื้นที่เป็นหลัก ควบคู่กับการส่งเสริมการลงทุนจากนักลงทุน SMEs ในท้องถิ่น ,ระดับประเทศ และระหว่างประเทศในด้านที่จังหวัดมีศักยภาพ คือ เขตพัฒนาเศรษฐกิจพิเศษการค้าชายแดนและการค้าระหว่างประเทศ ส่งเสริมการท่องเที่ยวให้เป็นศูนย์กลางการท่องเที่ยวในอนุภูมิภาคกลุ่มน้ำโขง

๑.๒ การพัฒนาเกษตรปลอดภัยและอุตสาหกรรมเกษตรที่เป็นมิตรกับสิ่งแวดล้อมเพื่อให้ นครพนมหลุดพ้นจากจังหวัดที่ประชาชนมีสถานะทางเศรษฐกิจและสังคมในระดับต่ำไปสู่จังหวัดที่ประชาชนมีสถานะทางเศรษฐกิจและสังคมในระดับสูงพ้นความยากจน โดยยึดหลักการพัฒนามาตามแนวปรัชญาของเศรษฐกิจพอเพียง และใช้นวัตกรรมโดยยึดหลักการพัฒนาแนวทางของปรัชญาเศรษฐกิจพอเพียง

แนวทางการพัฒนาที่ ๒ ด้านสังคม

๒.๑ ส่งเสริมให้ประชาชนมีคุณภาพชีวิตที่ดี ได้รับโอกาสทางการรักษาพยาบาลที่ได้มาตรฐาน ยกระดับไปสู่การรับรองสังคมผู้สูงอายุ

๒.๒ ส่งเสริมให้มีการเข้าถึงโอกาสทางการศึกษาจากหลักสูตรและสถานศึกษาคุณภาพสูง

๒.๓ ส่งเสริมให้มีการประกอบอาชีพและที่มีหลักประกันการดำรงชีวิตที่มั่นคง

๒.๔ ส่งเสริมการใช้หลักศาสนา ประเพณีและวัฒนธรรมท้องถิ่น เป็นแกนการขับเคลื่อนสังคม

๒.๕ ประชาชนมีสุขภาพดี มีโอกาสทางการศึกษาและการเรียนรู้ตลอดชีวิต มีอาชีพ มีรายได้และหลักประกันที่มั่นคง โดยใช้หลักศาสนา ประเพณี วัฒนธรรมท้องถิ่น และยึดหลักธรรมาภิบาลในการขับเคลื่อนไปสู่การมีคุณภาพชีวิตที่ดี

แนวทางการพัฒนาที่ ๓ ด้านความมั่นคง

เสริมสร้างให้ชุมชนเข้มแข็ง พื้นที่ชายแดนปลอดภัยและภัยคุกคามทุกประเภทด้วยเทคโนโลยีสารสนเทศที่ทันสมัย สร้างสังคมสันติสุขและมีความสัมพันธ์อันดีกับประเทศเพื่อนบ้าน

แนวทางการพัฒนาที่ ๔ ด้านทรัพยากรธรรมชาติและสิ่งแวดล้อม

เพื่อมุ่งสู่การเป็น “เมืองพัฒนาที่เป็นมิตรต่อสิ่งแวดล้อมปลอดภัย การบริหารจัดการต้นแบบแห่งอนุภูมิภาคลุ่มน้ำโขง” ด้วยการอนุรักษ์ฟื้นฟูทรัพยากรธรรมชาติและสิ่งแวดล้อมอย่างยั่งยืนโดยเน้นกระบวนการมีส่วนร่วมของทุกภาคส่วน

แนวทางการพัฒนาที่ ๕ การบริหารจัดการ

มุ่งเน้นการพัฒนาเพิ่มสมรรถนะบุคลากร กระบวนการทำงานให้มีประสิทธิภาพ สะดวก รวดเร็ว และบูรณาการระบบการบริหารจัดการภาครัฐ เอกชน และประชาชน ด้วยเทคโนโลยีสารสนเทศที่ทันสมัย ไทยแลนด์ ๔.๐ ภายใต้อัตลักษณ์ขององค์กร เพื่อความโปร่งใส ตรวจสอบได้

๑.๔ ยุทธศาสตร์การพัฒนาขององค์กรปกครองส่วนท้องถิ่นจังหวัดนครพนม วิสัยทัศน์

“เมืองน่าอยู่ เศรษฐกิจสู่อาเซียนและจีนตอนใต้ ภายใต้อัตลักษณ์ของเศรษฐกิจพอเพียง”

เป้าประสงค์

๑. ประชาชนมีอาชีพ และมีรายได้ในการดำรงชีวิตอย่างพอเพียง
๒. ประชาชนได้รับการบริการด้านสาธารณสุขปโมค สาธารณูปการพื้นฐานอย่างทั่วถึง สะดวกและปลอดภัย
๓. ประชาชนมีคุณภาพชีวิตที่ดี
๔. ประชาชนมีส่วนร่วมในการพัฒนาท้องถิ่นทุก ๆ ด้าน
๕. ลดปัญหาผลกระทบเป็นพิษ และการใช้ทรัพยากรธรรมชาติ ที่มีอยู่อย่างสมดุล และยั่งยืน
๖. ประชาชนในท้องถิ่นมีความสัมพันธ์ที่ดีกับประเทศเพื่อนบ้าน

ประเด็นยุทธศาสตร์การพัฒนา

๑. ยุทธศาสตร์การพัฒนาทรัพยากรมนุษย์
๒. ยุทธศาสตร์การพัฒนาและส่งเสริมการท่องเที่ยว
๓. ยุทธศาสตร์พัฒนาการเกษตรและอุตสาหกรรมเกษตร
๔. ยุทธศาสตร์พัฒนาการค้าผ่านแดน
๕. ยุทธศาสตร์การปรับสมดุลและเพิ่มประสิทธิภาพ การบริหารจัดการภาครัฐ
๖. ยุทธศาสตร์เมืองน่าอยู่

๒. ยุทธศาสตร์ขององค์การบริหารส่วนตำบลนาเดื่อ

๒.๑ วิสัยทัศน์

วิสัยทัศน์การพัฒนางองค์การบริหารส่วนตำบลนาเดื่อ

“ชุมชนน่าอยู่ พื้นฟูธรรมชาติและสิ่งแวดล้อม น้อมนำเศรษฐกิจชุมชนพอเพียง”

๒.๒ ยุทธศาสตร์

๑. ยุทธศาสตร์การพัฒนากองเมืองน่าอยู่
๒. ยุทธศาสตร์การพัฒนาทรัพยากรมนุษย์
๓. ยุทธศาสตร์พัฒนาการท่องเที่ยว
๔. ยุทธศาสตร์การพัฒนาเกษตรและอุตสาหกรรม
๕. ยุทธศาสตร์การพัฒนาคุณภาพการปฏิบัติงานและตอบสนองความต้องการของประชาชน

๒.๓ เป้าประสงค์

๑. การคมนาคมทางบกและสาธารณูปโภคมีความสะดวกและเพียงพอทุกหมู่บ้าน
๒. ประชาชนมีสถานศึกษาระดับก่อนวัยเรียน รวมทั้งส่งเสริมการศึกษาทุกระดับ
๓. ประชาชนได้รับความปลอดภัยในชีวิตและทรัพย์สิน
๔. สร้างชุมชนเข้มแข็งปลอดภัยเสพติด และอบายมุข
๕. ประชาชนมีรายได้เพิ่มขึ้นและพึ่งพาตนเองได้
๖. พัฒนาทรัพยากรธรรมชาติและสิ่งแวดล้อมให้มีความยั่งยืน
๗. ประชาชนตระหนักถึงการอนุรักษ์ขนบธรรมเนียมประเพณีท้องถิ่น
๘. ประชาชนมีแหล่งท่องเที่ยวและนันทนาการรวมทั้งสร้างรายได้
๙. สรรหาเทคโนโลยีทุกด้านเพื่อให้ประชาชนพึงพอใจ รวมทั้งนำมาใช้การพัฒนางองค์กรให้มีความทันสมัยขึ้น
๑๐. สร้างศักยภาพด้านการเงิน การคลังตลอดจนการบริหารจัดการ การสร้างฐานรายได้ให้มาก

ทันสมัยขึ้น

ขึ้น

๒.๔ ตัวชี้วัด

๑. ด้านเมืองน่าอยู่

เชิงปริมาณ : ปีละ ๒๐ โครงการ

เชิงคุณภาพ : ร้อยละของจำนวนโครงการที่ดำเนินการเพิ่มขึ้น

๒. ด้านทรัพยากรมนุษย์

เชิงปริมาณ : ปีละ ๒๕ โครงการ

เชิงคุณภาพ : ร้อยละของจำนวนโครงการที่ดำเนินการเพิ่มขึ้น

๓. ด้านการท่องเที่ยว

เชิงปริมาณ : ปีละ ๒ - ๕ โครงการ

เชิงคุณภาพ : ร้อยละของจำนวนโครงการที่ดำเนินการเพิ่มขึ้น

๔. ด้านเกษตรและอุตสาหกรรม

เชิงปริมาณ : ปีละ ๒ - ๕ โครงการ

เชิงคุณภาพ : ร้อยละของจำนวนโครงการที่ดำเนินการเพิ่มขึ้น

๕. ด้านการปฏิบัติงานและสนองความต้องการของประชาชน

เชิงปริมาณ : ปีละ ๑๕ โครงการ

เชิงคุณภาพ : ร้อยละของจำนวนโครงการที่ดำเนินการเพิ่มขึ้น

๒.๕ ค่าเป้าหมาย

๑. ด้านเมืองน่าอยู่ ดำเนินการปีละ ๒๐ โครงการ ภายใน ๕ ปี จะต้องดำเนินการให้ได้รวมทั้งสิ้น ๑๐๐ โครงการ
๒. ด้านทรัพยากรมนุษย์ ดำเนินการปีละ ๒๕ โครงการ ภายใน ๕ ปี จะต้องดำเนินการให้ได้รวมทั้งสิ้น ๑๒๕ โครงการ
๓. ด้านการท่องเที่ยว ดำเนินการปีละ ๕ โครงการ ภายใน ๕ ปี จะต้องดำเนินการให้ได้รวมทั้งสิ้น ๒๕ โครงการ
๔. ด้านเกษตรและอุตสาหกรรม ดำเนินการปีละ ๕ โครงการ ภายใน ๕ ปี จะต้องดำเนินการให้ได้รวมทั้งสิ้น ๒๕ โครงการ
๕. ด้านการปฏิบัติงานและสนองความต้องการของประชาชน ดำเนินการปีละ ๑๕ โครงการ ภายใน ๕ ปี จะต้องดำเนินการให้ได้รวมทั้งสิ้น ๗๕ โครงการ

๒.๖ กลยุทธ์

ที่	แนวทางการพัฒนา	ยุทธศาสตร์การพัฒนา
๑	แนวทางที่ ๑. การพัฒนาโครงสร้างพื้นฐาน แนวทางที่ ๒. การพัฒนาการป้องกันและแก้ไขปัญหาเสพติด แนวทางที่ ๓. การพัฒนาการกำจัดขยะมูลฝอยและการอนุรักษ์ทรัพยากรสิ่งแวดล้อม	ยุทธศาสตร์การพัฒนาเมืองน่าอยู่
๒	แนวทางที่ ๑. การพัฒนาการสาธารณสุข แนวทางที่ ๒. การพัฒนาด้านการศึกษา กีฬาและนันทนาการ แนวทางที่ ๓. การพัฒนาการช่วยเหลือและสนับสนุนส่งเสริมเด็ก สตรี ผู้พิการทางสังคม แนวทางที่ ๔. การพัฒนาประสิทธิภาพผู้บริหาร สมาชิก อบต. พนักงานลูกจ้าง	ยุทธศาสตร์การพัฒนาทรัพยากรมนุษย์
๓	แนวทางที่ ๑. การพัฒนาการส่งเสริม อนุรักษ์ศิลปวัฒนธรรม ประเพณีภูมิปัญญาท้องถิ่น	ยุทธศาสตร์การพัฒนาการท่องเที่ยว
๔	แนวทางที่ ๑. การพัฒนาและส่งเสริมอาชีพให้แก่ประชาชน	ยุทธศาสตร์การพัฒนาเกษตรและอุตสาหกรรม
๕	แนวทางที่ ๑. การพัฒนาส่งเสริมการมีส่วนร่วมของประชาชน แนวทางที่ ๒. การพัฒนาการรักษาความสงบภายใน	ยุทธศาสตร์การพัฒนาการปฏิบัติงานและสนองความต้องการของประชาชน

๒.๗ จุดยืนทางยุทธศาสตร์

๑. ประชาชนได้รับบริการด้านสาธารณสุขปกเื้อ สาธารณูปการพื้นฐานอย่างทั่วถึง สะดวกและปลอดภัย
๒. ประชาชนมีการศึกษา และสาธารณสุขดีขึ้น
๓. ส่งเสริมการมีส่วนร่วมของประชาชนในพัฒนาท้องถิ่นทุก ๆ ด้าน
๔. ประชาชนมีอาชีพเสริมและมีรายได้เพียงพอในการดำรงชีวิต
๕. ประชาชนมีคุณภาพชีวิตที่ดีและมีคุณภาพ

๒.๘ ความเชื่อมโยงยุทธศาสตร์ในภาพรวม

ความเชื่อมโยงของยุทธศาสตร์ของชาติกับแผนในระดับต่างๆ

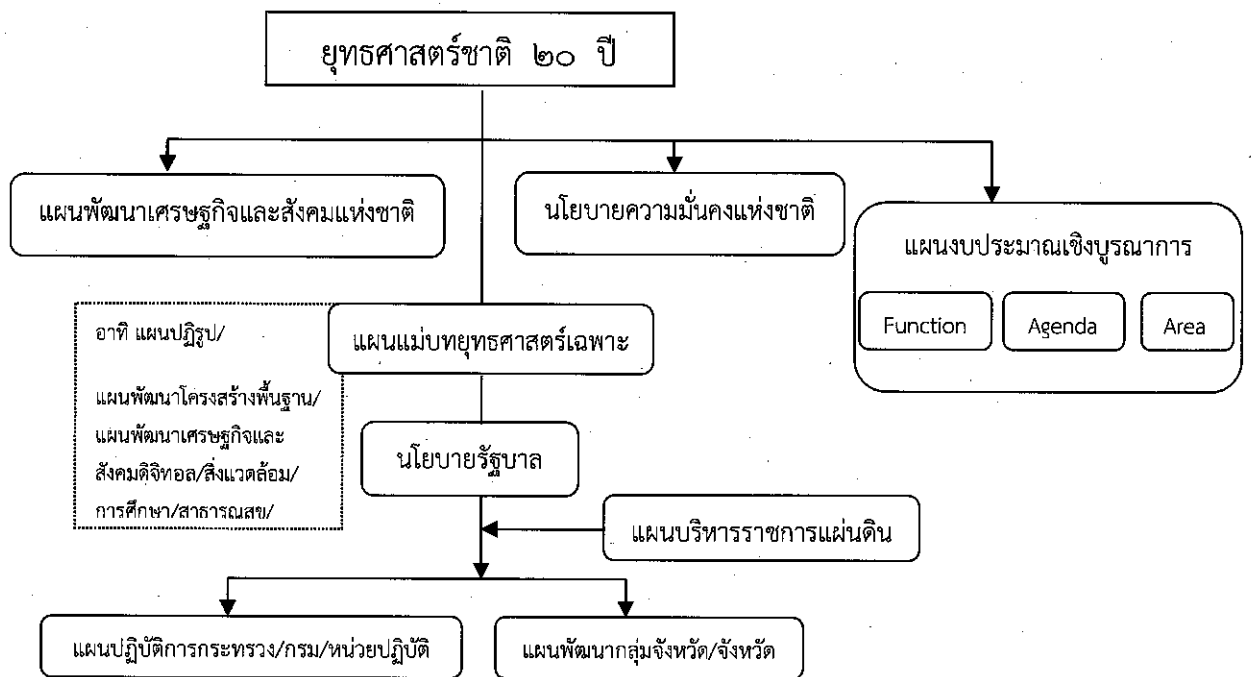

๓. การวิเคราะห์เพื่อพัฒนาท้องถิ่น

๓.๑ การวิเคราะห์กรอบการจัดทำยุทธศาสตร์ขององค์กรปกครองส่วนท้องถิ่น

การกำหนดแผนในรอบปีที่ผ่านมาจะใช้เกณฑ์กำหนดจากบทบาทหน้าที่ตามระเบียบพระราชบัญญัติกำหนดไว้และเป็นไปตามระบบระเบียบของกระทรวงมหาดไทยโอกาสที่ประชาชนเข้ามามีส่วนร่วมในส่วนของการพัฒนาด้านเศรษฐกิจสังคมวัฒนธรรมการศึกษาสาธารณสุขแต่ต้องอยู่ในกรอบบทบาทหน้าที่ที่จะทำได้ในส่วนที่มีบทบาทอยู่ในการพัฒนาทางด้านโครงสร้างพื้นฐานกระบวนการจัดทำแผนในด้านต่างๆประชาชนจะคิดได้เฉพาะด้านโครงสร้างพื้นฐานในแผนงานอื่นๆไม่สามารถตอบสนองความต้องการได้กระบวนการวิเคราะห์ปัญหาเชื่อมโยงปัญหาเก่าที่ผ่านมามาโดยใช้เทคนิค(swot analysis) เพื่อประเมินสภาพการพัฒนาในปัจจุบันและโอกาสการพัฒนาในอนาคตของท้องถิ่น

จุดอ่อนของตำบลนาเดื่อ

- ขาดแคลนแหล่งน้ำระบบการขนส่งน้ำชลประทานในการทำการเกษตร
- ต้นทุนการผลิตการเกษตรสูงแต่ราคาตกต่ำ
- ราคาผลผลิตทางการเกษตรถูกกำหนดโดยพ่อค้าคนกลางการประกันราคาไม่ได้ผล
- มีภาระหนี้สินมากทั้งในระบบและนอกระบบเกินความสามารถในการใช้เงินคืน
- ขาดความรู้ทักษะความคิดริเริ่มสร้างสรรค์ในการพัฒนาอาชีพ
- ไม่มีอาชีพอื่นเสริมหลังเก็บเกี่ยวข้าวการใช้พื้นที่ทำการเกษตรได้เพียงครั้งเดียวต่อปี
- ขาดน้ำบริโภคที่สะอาดและพอเพียง
- การใช้สารเคมีมากในภาคการเกษตร
- ดินเสื่อมคุณภาพขาดความอุดมสมบูรณ์
- ไม่มีตลาดกลางลานตากข้าวราคากลางและแหล่งแลกเปลี่ยนผลิตผลการเกษตร

จุดแข็งของตำบลนาเดื่อ

- เป็นแหล่งปลูกยางพาราที่มีคุณภาพ
- มีการรวมกลุ่มทำเกษตรการทำนาที่เข้มแข็ง (กลุ่มนาแปลงใหญ่บ้านอู่ตูด)
- เป็นศูนย์กลางในการค้าระหว่างชุมชน/หมู่บ้านมีเส้นทางการคมนาคมเชื่อมต่อกัน
- มีผู้นำที่เข้มแข็งประชาชนรู้จักสามัคคี
- ประชาชนมีความขยันขันแข็งในการทำงานรู้จักอดออม
- ประชาชนมีสุขภาพร่างกายที่แข็งแรงไม่มีโรคติดต่อ
- ชุมชนปลอดภัยสะอาด
- มีความพร้อมทางเครื่องมือในการทำการเกษตร
- ไม่มีอาชญากรรมหรืออุบัติเหตุที่เกิดขึ้นในรอบปี
- มีกลุ่มกองทุนหมู่บ้านที่เข้มแข็งและมีสัจจะ
- มีโค-กระบือทุกหมู่บ้านควรส่งเสริมเป็นแหล่งท่องเที่ยวเชิงอนุรักษ์

โอกาส

- นโยบายการแก้ไขปัญหาสังคมและความยากจนของรัฐบาล
- นโยบายกระแสสังคมการผลิตข้าวปลอดภัยสารพิษ
- นโยบายต่อต้านยาเสพติด
- นโยบายการสร้างเสริมสุขภาพมากกว่าการซ่อมสุขภาพ
- นโยบายผลิตผลทางการเกษตร/ราคาผลผลิตทางการเกษตรต้องดีขึ้น
- นโยบายการท่องเที่ยวเชิงอนุรักษ์

อุปสรรค

- ต้นทุนทางการเกษตรสูงผลผลิตทางการเกษตรไม่มีความแน่นอน
- การประกันราคาไม่ได้ผลพ่อค้าคนกลางได้ประโยชน์มากกว่าผู้ผลิต
- การส่งเสริมจากภาครัฐขาดการช่วยเหลือชาวนาที่จริงจัง
- ขาดความรู้เทคนิคเฉพาะทางในการประกอบอาชีพ
- ไม่มีการตลาดที่มีประสิทธิภาพ
- งบประมาณการพัฒนามีไม่พอเพียง

๓.๒ การประเมินสถานการณ์สภาพแวดล้อมภายนอกที่เกี่ยวข้อง

๑. ด้านโครงสร้างพื้นฐาน

องค์การบริหารส่วนตำบลนาเตือ สามารถดำเนินการแก้ปัญหาความต้องการของประชาชนในด้านโครงสร้างพื้นฐานได้ระดับหนึ่งไม่ว่าจะเป็นการคมนาคมถนนสายหลักถนนสายรองตรอกซอยและถนนลูกรังเข้าพื้นที่การเกษตรราบระบายน้ำ การขยายเขตไฟฟ้าสาธารณะสามารถดำเนินการได้ในระดับหนึ่งและงบประมาณด้านแผนงานการลงทุนส่วนใหญ่ถูกใช้ไปในการพัฒนาด้านดังกล่าวนี้แต่อย่างไรก็ตามจากข้อมูลและการจัดเวทีประชาคมพบว่าในพื้นที่ตำบลนาเตือ ยังมีปัญหาและความต้องการการพัฒนาโครงสร้างพื้นฐานอีกเป็นจำนวนมากโดยเฉพาะปัญหาเกี่ยวกับแหล่งน้ำอันเป็นปัจจัยหลักในการประกอบอาชีพรวมถึงความต้องการเส้นทางคมนาคมเพื่อการเกษตร (ถนนลูกรัง) ซึ่งมีความจำเป็นในการใช้ขนถ่ายผลผลิตทางการเกษตรดังนั้นในแผนพัฒนาจึงจำเป็นต้องมุ่งเน้นโครงการด้านโครงสร้างพื้นฐานนี้เป็นจำนวนสัดส่วนที่ค่อนข้างมาก

๒. ด้านการพัฒนาเศรษฐกิจ

การส่งเสริมการประกอบอาชีพหลักอาชีพเสริมและอาชีพรองของประชาชนในเขตนาเตือ ยังไม่สามารถดำเนินการได้ประสบผลสำเร็จโดยเฉพาะอาชีพหลักด้านการเกษตรขาดเจ้าหน้าที่ในการวางแผนอย่างเป็นระบบและแนะนำทางด้านวิชาการที่ถูกต้องเหมาะสมประกอบกับเกษตรกรยังไม่มีการรวมตัวกันเป็นองค์กรที่เข้มแข็งส่วนอาชีพเสริมและอาชีพรองยังขาดข้อมูลที่จะนำมาวางแผนการผลิตการจำหน่ายอย่างครบวงจรจำเป็นต้องมีการเก็บรวบรวมข้อมูลในระดับหมู่บ้านโดยส่งเสริมให้หมู่บ้านจัดทำแผนชุมชนด้วยตนเองแล้วนำข้อมูลที่ได้นำวิเคราะห์วางแผนโดยอยู่บนพื้นฐานของการพึ่งพาตนเองเป็นหลัก

๓. ด้านการพัฒนาสังคม

๓.๑ การป้องกันและส่งเสริมสุขภาพอนามัยของประชาชนประสบผลสำเร็จพอสมควรเนื่องจากตำบลนาเตือได้รับความร่วมมือจากโรงพยาบาลส่งเสริมสุขภาพตำบลนาเตือ โรงพยาบาลส่งเสริมสุขภาพตำบลบ้านอู่ต และอาสาสมัครสาธารณสุขในพื้นที่ในการช่วยดำเนินงานป้องกันและส่งเสริมสุขภาพอนามัย

๓.๒ การส่งเสริมการศึกษาและวัฒนธรรมองค์การบริหารส่วนตำบลนาเตือ ยังไม่มีการส่งเสริมกระบวนการเรียนรู้ให้แก่ประชาชนคงมีเพียงแต่การเผยแพร่ข้อมูลข่าวสารทางหอกระจายข่าวของหมู่บ้านซึ่งยังไม่ครอบคลุมพื้นที่ทั้งหมดยังคงต้องมีการปรับปรุงส่วนการส่งเสริมการศึกษาในสถาบันการศึกษาโรงเรียนประถมศึกษาและศูนย์การเรียนรู้ชุมชนจะส่งเสริมในรูปของการให้เงินอุดหนุนเป็นส่วนใหญ่เพราะยังไม่มีการถ่ายโอนภารกิจด้านการศึกษาให้กับองค์การบริหารส่วนตำบลคงมีเฉพาะการจัดการศึกษาในระดับศูนย์พัฒนาเด็กเล็กเท่านั้นที่ องค์การบริหารส่วนตำบลได้เข้าไปดำเนินการอย่างเต็มที่และถือว่าประสบผลสำเร็จในการพัฒนาศูนย์พัฒนาเด็กเล็กไประดับหนึ่งสำหรับวัฒนธรรมประเพณีท้องถิ่นมีการส่งเสริมและสร้างความเข้าใจให้เห็นถึงความสำคัญของวัฒนธรรมท้องถิ่นอย่างแท้จริงจึงควรอนุรักษ์ไว้ต่อไป

๓.๓ การสงเคราะห์คนชราผู้พิการผู้ด้อยโอกาสและผู้ติดเชื่อเฮดส์ องค์กรบริหารส่วนตำบลนาเดื่อ ได้ดำเนินการตามภารกิจการถ่ายโอนจากส่วนราชการต่างๆและทำการส่งมอบเบี้ยยังชีพให้เป็นที่พอใจของผู้รับบริการ ในระดับดีอาจจะมีความล่าช้าบ้างเนื่องจากต้องรอรับการจัดสรรงบประมาณจากส่วนกลาง

๔. ด้านการพัฒนาการเมืองการบริหาร

๔.๑ การมีส่วนร่วมของประชาชนค่อนข้างจะได้รับความร่วมมือและเข้ามามีส่วนร่วมใน กิจกรรมขององค์กรบริหารส่วนตำบลมากขึ้นจึงต้องมีการวางแผนจัดกิจกรรมและสร้างกระบวนการการมีส่วนร่วมให้ เพิ่มขึ้น

๔.๒ การส่งเสริมความรู้ความสนใจเกี่ยวกับการบริหารท้องถิ่นประสบผลสำเร็จปานกลาง เนื่องจากขาดบุคลากรในการทำหน้าที่เฉพาะด้านและเครื่องมือยังไม่มีประสิทธิภาพเท่าที่ควร

๔.๓ การพัฒนาบุคลากรองค์กรบริหารส่วนตำบลจัดส่งบุคลากรทั้งผู้บริหารสมาชิกสภาพนักงาน ลูกจ้างผดต.เข้ารับการศึกษาอบรมอย่างน้อยคนละ ๑ หลักสูตรเพื่อเพิ่มพูนความรู้และประสบการณ์

๔.๔ การปรับปรุงและพัฒนารายได้องค์กรบริหารส่วนตำบล สามารถดำเนินการจัดเก็บภาษีและ ค่าธรรมเนียมได้ตามเป้าหมายไม่มีการค้างชำระภาษีและค่าธรรมเนียมการจัดทำแผนที่ภาษีเพื่อเพิ่มประสิทธิภาพในการจัดเก็บมีปัญหาอุปสรรคบ้างเนื่องจากขาดงบประมาณในการดำเนินการและขาดบุคลากรเจ้าหน้าที่ในการสำรวจ พื้นที่ซึ่งจะได้จัดตั้งงบประมาณในปีต่อไป

๔.๕ การปรับปรุงและพัฒนาเครื่องมือเครื่องใช้และสถานที่ปฏิบัติงานพัฒนาและปรับปรุงเครื่องมือ เครื่องใช้ได้ระดับหนึ่ง เช่น การจัดหาเครื่องคอมพิวเตอร์ การติดตั้งและให้บริการอินเทอร์เน็ตตำบล มีการปรับปรุง อาคารที่ทำการองค์กรบริหารส่วนตำบลเพื่อส่งเสริมการจัดกิจกรรมของประชาชนส่วนราชการต่างๆมีห้องประชุม เพื่อให้ทุกหน่วยงานได้มาประชุมพบปะช่วยเหลือประชาชนได้อย่างเต็มที่

๕. ด้านทรัพยากรธรรมชาติและสิ่งแวดล้อม

๕.๑ การจัดการด้านขยะมูลฝอยในปัจจุบันยังไม่เป็นปัญหาที่รุนแรงเร่งด่วนในพื้นที่มากนัก เนื่องจากปริมาณขยะในพื้นที่ยังมีไม่มากประชาชนสามารถกำจัดได้เองในระดับหนึ่งแต่องค์กรบริหารส่วนตำบลนาเดื่อ ก็ได้มีแผนงานและโครงการที่จะจัดหาสถานที่หรือวิธีการกำจัดขยะที่ถาวรต่อไปในอนาคต

๕.๒ ด้านทรัพยากรป่าไม้มีปัญหาเกี่ยวกับการบุกรุกพื้นที่ป่าเนื่องจากความต้องการพื้นที่ทำ กินที่เพิ่มมากขึ้น องค์กรบริหารส่วนตำบลนาเดื่อ ได้ประสานไปยังหน่วยงานที่รับผิดชอบเช่นกรมที่ดินและ ประสานการออกเอกสารสิทธิ์แก่ราษฎรซึ่งได้ดำเนินการไปบางส่วนแล้วนอกจากนั้นยังมีแผนงานและโครงการเกี่ยวกับการฟื้นฟูและอนุรักษ์ทรัพยากรธรรมชาติเช่นโครงการป่าชุมชนโครงการปลูกต้นไม้เฉลิมพระเกียรติ เป็นต้น



ส่วนที่ ๓
การนำแผนพัฒนาท้องถิ่น
ไปสู่การปฏิบัติ

ส่วนที่ ๓

การนำแผนพัฒนาท้องถิ่นไปสู่การปฏิบัติ

ที่	ยุทธศาสตร์	ด้าน	แผนงาน	หน่วยงาน รับผิดชอบหลัก	หน่วยงาน สนับสนุน
๑	การพัฒนาเมืองน่าอยู่	บริการชุมชน	เคหะและชุมชน	กองช่าง	องค์การบริหาร ส่วนตำบลนาเดื่อ
		บริการชุมชน	แผนงานอุตสาหกรรม และการโยธา	กองช่าง	
		บริหารทั่วไป	บริหารทั่วไป การรักษาความสงบ ภายใน	สำนักปลัด	
		การเศรษฐกิจ	การเกษตร	สำนักปลัด	
๒	พัฒนาทรัพยากร มนุษย์	บริการชุมชน	สาธารณสุข	สำนักปลัด	องค์การบริหาร ส่วนตำบลนาเดื่อ
		บริการชุมชน	การศึกษา	กองการศึกษาฯ	
		บริการชุมชน	การศาสนาวัฒนธรรม และนันทนาการ	กองการศึกษาฯ	
		บริการชุมชน	สังคมสงเคราะห์	กองสวัสดิการ	
		บริหารทั่วไป	บริหารงานทั่วไป	สำนักปลัด	
๓	พัฒนาการท่องเที่ยว	บริการชุมชน	งานการศาสนา วัฒนธรรมและ นันทนาการ	กองการศึกษาฯ	องค์การบริหาร ส่วนตำบลนาเดื่อ
๔	พัฒนาการเกษตร และอุตสาหกรรม	ด้านการเกษตร	เคหะและชุมชน	กองช่าง	องค์การบริหาร ส่วนตำบลนาเดื่อ
		การเศรษฐกิจ	สร้างความเข้มแข็ง ของชุมชน	สำนักปลัด	
			สร้างความเข้มแข็ง ของชุมชน	กองสวัสดิการฯ	
๕	พัฒนาคุณภาพการ ปฏิบัติงาน และสนองความ ต้องการของ ประชาชน	บริหารทั่วไป	งานบริหารงานทั่วไป	สำนักปลัด	องค์การบริหาร ส่วนตำบลนาเดื่อ
			งานรักษาความสงบ ภายใน	สำนักปลัด	

บัญชีสรุปโครงการพัฒนา
แผนพัฒนาท้องถิ่น (พ.ศ. ๒๕๖๖-๒๕๗๐)
องค์การบริหารส่วนตำบลนาเคือ

ยุทธศาสตร์	ปี ๒๕๖๖		ปี ๒๕๖๗		ปี ๒๕๖๘		ปี ๒๕๖๙		ปี ๒๕๗๐		รวม ๕ ปี	
	จำนวนโครงการ	งบประมาณ (บาท)	จำนวนโครงการ	งบประมาณ (บาท)	จำนวนโครงการ	งบประมาณ (บาท)	จำนวนโครงการ	งบประมาณ (บาท)	จำนวนโครงการ	งบประมาณ (บาท)	จำนวนโครงการ	งบประมาณ (บาท)
๑. ยุทธศาสตร์การพัฒนาเมืองน่าอยู่												
๑.๑ แผนงานเกษตรและชุมชน	๔๗	๒๖,๓๔๐,๐๐๐	๔๗	๒๖,๓๔๐,๐๐๐	๒๒	๗,๓๗๐,๐๐๐	๗	๕,๐๒๐,๐๐๐	๑๒	๘,๖๔๐,๐๐๐	๑๓๕	๗๓,๗๑๐,๐๐๐
๑.๒ แผนงานอุตสาหกรรมและการโยธา	๙๒	๗๓,๖๑๔,๑๑๕	๖๒	๕๘,๒๑๒,๓๔๔	๒๙	๓๖,๔๔๗,๐๐๐	๒๔	๓๐,๖๖๙,๐๐๐	๒๐	๑๗,๗๒๕,๐๐๐	๒๒๗	๒๑๖,๖๖๗,๔๕๙
๑.๓ แผนงานรักษาสภาพและสภาพภูมิ	๑๘	๓,๖๒๐,๐๐๐	๑๘	๓,๖๒๐,๐๐๐	๑๘	๓,๖๒๐,๐๐๐	๑๘	๓,๖๒๐,๐๐๐	๑๘	๓,๖๒๐,๐๐๐	๙๐	๑๘,๑๐๐,๐๐๐
๑.๔ แผนงานการเกษตร	๖	๑๒,๑๐๐,๐๐๐	๖	๑๒,๑๐๐,๐๐๐	๖	๑๒,๑๐๐,๐๐๐	๖	๑๒,๑๐๐,๐๐๐	๖	๑๒,๑๐๐,๐๐๐	๓๐	๖๐,๕๐๐,๐๐๐
รวม	๑๖๓	๑๑๕,๖๗๔,๑๑๕	๑๓๓	๑๐๐,๒๗๒,๓๔๔	๗๕	๕๙,๕๓๗,๐๐๐	๕๕	๕๑,๔๐๙,๐๐๐	๕๖	๕๒,๐๘๕,๐๐๐	๔๘๒	๓๖๘,๙๗๗,๔๕๙
๒. ยุทธศาสตร์การพัฒนาทรัพยากรมนุษย์												
๒.๑ แผนงานสาธารณสุข	๑๕	๗๙๕,๐๐๐	๑๕	๗๙๕,๐๐๐	๑๕	๗๙๕,๐๐๐	๑๕	๗๙๕,๐๐๐	๑๕	๗๙๕,๐๐๐	๗๕	๓,๙๗๕,๐๐๐
๒.๒ แผนงานการศึกษา	๑๙	๘,๗๒๐,๐๐๐	๑๙	๘,๗๒๐,๐๐๐	๑๙	๘,๗๒๐,๐๐๐	๑๙	๘,๗๒๐,๐๐๐	๑๙	๘,๗๒๐,๐๐๐	๙๕	๔๓,๖๐๐,๐๐๐
๒.๓ แผนงานสังคมสงเคราะห์	๕	๒๙๐,๐๐๐	๕	๒๙๐,๐๐๐	๕	๒๙๐,๐๐๐	๕	๒๙๐,๐๐๐	๕	๒๙๐,๐๐๐	๒๕	๑,๔๕๐,๐๐๐
รวม	๓๙	๙,๘๐๕,๐๐๐	๓๙	๙,๘๐๕,๐๐๐	๓๙	๙,๘๐๕,๐๐๐	๓๙	๙,๘๐๕,๐๐๐	๓๙	๙,๘๐๕,๐๐๐	๑๙๕	๔๙,๐๒๕,๐๐๐

บัญชีสรุปโครงการพัฒนา
แผนพัฒนาท้องถิ่น(๒๕๖๖-๒๕๗๐)
องค์การบริหารส่วนตำบลนาเตือ

ยุทธศาสตร์	ปี ๒๕๖๖		ปี ๒๕๖๗		ปี ๒๕๖๘		ปี ๒๕๖๙		ปี ๒๕๗๐		รวม ๕ ปี	
	จำนวนโครงการ	งบประมาณ (บาท)	จำนวนโครงการ	งบประมาณ (บาท)	จำนวนโครงการ	งบประมาณ (บาท)	จำนวนโครงการ	งบประมาณ (บาท)	จำนวนโครงการ	งบประมาณ (บาท)	จำนวนโครงการ	รวม ๕ ปี
๓.ยุทธศาสตร์การพัฒนาการท่องเที่ยว												
๓.๑ แผนงานงานการศึกษา ศาสนา วัฒนธรรม และนันทนาการ	๑๙	๓,๔๕๐,๐๐๐	๑๙	๓,๔๕๐,๐๐๐	๑๙	๓,๔๕๐,๐๐๐	๑๙	๓,๔๕๐,๐๐๐	๑๙	๓,๔๕๐,๐๐๐	๙๕	๑๗,๒๕๐,๐๐๐
รวม	๑๙	๓,๔๕๐,๐๐๐	๑๙	๓,๔๕๐,๐๐๐	๑๙	๓,๔๕๐,๐๐๐	๑๙	๓,๔๕๐,๐๐๐	๑๙	๓,๔๕๐,๐๐๐	๙๕	๑๗,๒๕๐,๐๐๐
๔.ยุทธศาสตร์การพัฒนาการเกษตร และอุตสาหกรรม												
๔.๑ แผนงานการเกษตร	๕๙	๓๕,๒๙๐,๐๐๐	๕๙	๓๕,๒๙๐,๐๐๐	๕๙	๓๕,๒๙๐,๐๐๐	๕๙	๓๕,๒๙๐,๐๐๐	๕๙	๓๕,๒๙๐,๐๐๐	๒๙๕	๑๗๖,๔๕๐,๐๐๐
๔.๒ แผนงานสร้างเสริมสุขภาพชุมชน	๑๙	๓๙๐,๐๐๐	๑๙	๓๙๐,๐๐๐	๑๙	๓๙๐,๐๐๐	๑๙	๓๙๐,๐๐๐	๑๙	๓๙๐,๐๐๐	๙๕	๕,๗๖๐,๐๐๐
รวม	๗๘	๓๕,๖๘๐,๐๐๐	๗๘	๓๕,๖๘๐,๐๐๐	๗๘	๓๕,๖๘๐,๐๐๐	๗๘	๓๕,๖๘๐,๐๐๐	๗๘	๓๕,๖๘๐,๐๐๐	๓๙๐	๑๘๒,๑๑๐,๐๐๐
๕.ยุทธศาสตร์การพัฒนาคุณภาพการปฏิบัติงานและตอบสนองความต้องการของประชาชน												
๕.๑ แผนงานบริหารงานทั่วไป	๑๐	๙๗๐,๐๐๐	๑๐	๙๗๐,๐๐๐	๑๐	๙๗๐,๐๐๐	๑๐	๙๗๐,๐๐๐	๑๐	๙๗๐,๐๐๐	๕๐	๓,๘๘๐,๐๐๐
๕.๒ แผนงานรักษาความสงบภายใน	๕	๓๑๐,๐๐๐	๕	๓๑๐,๐๐๐	๕	๓๑๐,๐๐๐	๕	๓๑๐,๐๐๐	๕	๓๑๐,๐๐๐	๒๕	๑,๕๕๐,๐๐๐
รวม	๑๕	๑,๒๘๐,๐๐๐	๑๕	๑,๒๘๐,๐๐๐	๑๕	๑,๒๘๐,๐๐๐	๑๕	๑,๒๘๐,๐๐๐	๑๕	๑,๒๘๐,๐๐๐	๗๕	๕,๔๓๐,๐๐๐
รวมทั้งสิ้น	๓๑๔	๑๖๕,๘๘๐,๐๐๐	๓๑๔	๑๖๕,๘๘๐,๐๐๐	๓๑๔	๑๖๕,๘๘๐,๐๐๐	๓๑๔	๑๖๕,๘๘๐,๐๐๐	๓๑๔	๑๖๕,๘๘๐,๐๐๐	๑๕๖๗	๖๖๒,๘๕๐,๐๐๐

รายละเอียดโครงการพัฒนา
แผนพัฒนาท้องถิ่น (พ.ศ.๒๕๖๖ - ๒๕๗๐)
องค์การบริหารส่วนตำบลนาเดื่อ

แบบ ผ.๑๒

ก.ยุทธศาสตร์จังหวัดที่ ๔ การพัฒนาสังคมและคุณภาพชีวิตเพื่อสร้างความสุขอย่างยั่งยืน
ข.ยุทธศาสตร์การพัฒนาขององค์กรปกครองส่วนท้องถิ่นในเขตจังหวัด ยุทธศาสตร์ที่ ๖ เมื่อนำอยู่

๑ ยุทธศาสตร์การพัฒนาเมื่อนำอยู่ ด้านบริการชุมชน
๑.๑ แผนงานและชุมชน

ที่	โครงการ	วัตถุประสงค์	เป้าหมาย (ผลผลิตของโครงการ)	งบประมาณ					ตัวชี้วัด (KPI)	ผลลัพธ์ที่คาดว่าจะได้รับ	หน่วยงานที่รับผิดชอบหลัก
				๒๕๖๖ (บาท)	๒๕๖๗ (บาท)	๒๕๖๘ (บาท)	๒๕๖๙ (บาท)	๒๕๗๐ (บาท)			
๑	โครงการขยายเขตไฟฟ้าแรงต่ำ หมู่ที่ ๑ จากบ้านนายสุริยา ศิริ วงศ์ ถึงสวนยางพารา ไซ ยวงค์	เพื่อให้ประชาชนมีไฟฟ้าใช้อย่างทั่วถึง	ขยายเขตไฟฟ้าแรงต่ำ หมู่ที่ ๑ จำนวน ๑ จุด	๓๐๐,๐๐๐	๓๐๐,๐๐๐	๓๐๐,๐๐๐			จำนวนครัวเรือนที่มีไฟฟ้าใช้	ประชาชนมีไฟฟ้าใช้อย่างทั่วถึง	กองช่าง
๒	โครงการขยายเขตไฟฟ้าแรงต่ำ หมู่ที่ ๑ จากบ้านนายเดชา ศิริ วงศ์ ถึงบ้านนายช่วย มัยวงค์	เพื่อให้ประชาชนมีไฟฟ้าใช้อย่างทั่วถึง	ขยายเขตไฟฟ้าแรงต่ำ หมู่ที่ ๑ จำนวน ๑ จุด	๓๐๐,๐๐๐	๓๐๐,๐๐๐	๓๐๐,๐๐๐			จำนวนครัวเรือนที่มีไฟฟ้าใช้	ประชาชนมีไฟฟ้าใช้อย่างทั่วถึง	กองช่าง
๓	โครงการขยายเขตไฟฟ้าแรงต่ำ หมู่ที่ ๑ จากบ้านนายพหล บุณรังศรี ถึงที่นายนายสอง มัยวงค์	เพื่อให้ประชาชนมีไฟฟ้าใช้อย่างทั่วถึง	ขยายเขตไฟฟ้าแรงต่ำ หมู่ที่ ๑ จำนวน ๑ จุด	๓๐๐,๐๐๐	๓๐๐,๐๐๐	๓๐๐,๐๐๐			จำนวนครัวเรือนที่มีไฟฟ้าใช้	ประชาชนมีไฟฟ้าใช้อย่างทั่วถึง	กองช่าง
๔	โครงการขยายเขตไฟฟ้าแรงต่ำ หมู่ที่ ๒ จากบ้านนายอุดมทรัพย์ ถึงห้วยทิศ	เพื่อให้ประชาชนมีไฟฟ้าใช้อย่างทั่วถึง	ขยายเขตไฟฟ้าแรงต่ำ หมู่ที่ ๒ จำนวน ๑ จุด	๕๐,๐๐๐	๕๐,๐๐๐	๕๐,๐๐๐			จำนวนครัวเรือนที่มีไฟฟ้าใช้	ประชาชนมีไฟฟ้าใช้อย่างทั่วถึง	กองช่าง
๕	โครงการขยายเขตไฟฟ้าแรงต่ำ หมู่ที่ ๒ จากสวนยางนายสังเกตุ ถึงสวนยางนางบังอร	เพื่อให้ประชาชนมีไฟฟ้าใช้อย่างทั่วถึง	ขยายเขตไฟฟ้าแรงต่ำ หมู่ที่ ๒ จำนวน ๑ จุด	๒๐๐,๐๐๐	๒๐๐,๐๐๐	๒๐๐,๐๐๐			จำนวนครัวเรือนที่มีไฟฟ้าใช้	ประชาชนมีไฟฟ้าใช้อย่างทั่วถึง	กองช่าง
๖	โครงการขยายเขตไฟฟ้าแรงต่ำ หมู่ที่ ๒ จากสวนยางคุณรุณ ถึงห้วยน้ำคำ	เพื่อให้ประชาชนมีไฟฟ้าส่องสว่างภายในหมู่บ้าน หมู่ที่ ๒	ติดตั้งไฟฟ้าส่องสว่างภายในหมู่บ้าน หมู่ที่ ๒	๒๐๐,๐๐๐	๒๐๐,๐๐๐	๒๐๐,๐๐๐			จำนวนครัวเรือนที่มีไฟฟ้าใช้	ประชาชนมีไฟฟ้าใช้อย่างทั่วถึง	กองช่าง

ก.ยุทธศาสตร์จังหวัดที่ ๔ การพัฒนาระบบและคุณภาพชีวิตเพื่อสร้างความสุขอย่างยั่งยืน

ข.ยุทธศาสตร์การพัฒนาขององค์กรปกครองส่วนท้องถิ่นในเขตจังหวัด ยุทธศาสตร์ที่ ๖ เมื่อนำอยู่

๑ ยุทธศาสตร์การพัฒนาเมืองน่าอยู่ ด้านบริการชุมชน

๑.๑ แผนงานและชุมชน

ที่	โครงการ	วัตถุประสงค์	เป้าหมาย (ผลผลิตของโครงการ)	งบประมาณ					ตัวชี้วัด (KPI)	ผลลัพธ์ที่คาดว่าจะได้รับ	หน่วยงานที่รับผิดชอบหลัก
				๒๕๖๖ (บาท)	๒๕๖๗ (บาท)	๒๕๖๘ (บาท)	๒๕๖๙ (บาท)	๒๕๗๐ (บาท)			
๗	โครงการติดตั้งไฟฟ้าส่องสว่างทางสาธารณะ หมู่ที่ ๒ จากวัดเก่า ถึงบ้าน น.ส. ดาวทิพย์	เพื่อให้ประชาชนมีไฟฟ้าส่องสว่างทั่วถึง	ติดตั้งไฟฟ้าส่องสว่าง หมู่ที่ ๒	๑๕๐,๐๐๐	๑๕๐,๐๐๐				จำนวนครัวเรือนที่มีไฟฟ้าใช้	ประชาชนมีไฟฟ้าใช้อย่างทั่วถึง	กองช่าง
๘	โครงการขยายเขตไฟฟ้าแรงสูง หมู่ที่ ๒ จากห้วยทิดตะ ถึงหนองกระโดน	เพื่อให้ประชาชนมีไฟฟ้าใช้อย่างทั่วถึง	ติดตั้งไฟฟ้าส่องสว่าง หมู่ที่ ๒	๒๐๐,๐๐๐	๒๐๐,๐๐๐	๒๐๐,๐๐๐			จำนวนครัวเรือนที่มีไฟฟ้าใช้	ประชาชนมีไฟฟ้าใช้อย่างทั่วถึง	กองช่าง
๙	โครงการขยายเขตไฟฟ้าแรงสูง หมู่ที่ ๒ จากบ้านนายประวิทย์ พากะ ถึงห้วยทิดตะ	เพื่อให้ประชาชนมีไฟฟ้าใช้อย่างทั่วถึง	ขยายเขตไฟฟ้าแรงต่ำ หมู่ที่ ๒ จำนวน ๑ จุด	๒๐๐,๐๐๐	๒๐๐,๐๐๐	๒๐๐,๐๐๐			จำนวนครัวเรือนที่มีไฟฟ้าใช้	ประชาชนมีไฟฟ้าใช้อย่างทั่วถึง	กองช่าง
๑๐	โครงการขยายเขตไฟฟ้าแรงต่ำ หมู่ที่ ๒ จากห้วยทิดตะ ถึงหนองกระโดน	เพื่อให้ประชาชนมีไฟฟ้าใช้อย่างทั่วถึง	ขยายเขตไฟฟ้าแรงสูง หมู่ที่ ๒ จำนวน ๑ จุด	๒๐๐,๐๐๐	๒๐๐,๐๐๐	๒๐๐,๐๐๐			จำนวนครัวเรือนที่มีไฟฟ้าใช้	ประชาชนมีไฟฟ้าใช้อย่างทั่วถึง	กองช่าง
๑๑	โครงการขยายเขตไฟฟ้าแรงสูง หมู่ที่ ๒ จากห้วยทิดตะ ถึงห้วยทิดตะ	เพื่อให้ประชาชนมีไฟฟ้าส่องสว่างทั่วถึง	ขยายเขตไฟฟ้าแรงสูง หมู่ที่ ๒ จำนวน ๑ จุด	๒๐๐,๐๐๐	๒๐๐,๐๐๐	๒๐๐,๐๐๐			จำนวนครัวเรือนที่มีไฟฟ้าใช้	ประชาชนมีไฟฟ้าใช้อย่างทั่วถึง	กองช่าง
๑๒	โครงการขยายเขตไฟฟ้าแรงสูง หมู่ที่ ๓ จากที่ดินบางม่วง มทว.จนถึงนบะกว้าง	เพื่อให้ประชาชนมีไฟฟ้าส่องสว่างทั่วถึง	ขยายเขตไฟฟ้าแรงสูง หมู่ที่ ๓ จำนวน ๑ จุด	๕๐๐,๐๐๐	๕๐๐,๐๐๐				จำนวนครัวเรือนที่มีไฟฟ้าใช้	ประชาชนมีไฟฟ้าใช้อย่างทั่วถึง	กองช่าง
๑๓	โครงการขยายเขตไฟฟ้าแรงต่ำ หมู่ที่ ๓ จากดอนปู่ตา ถึงที่ดินนายพอล มทว.๓	เพื่อให้ประชาชนมีไฟฟ้าใช้อย่างทั่วถึง	ขยายเขตไฟฟ้าแรงต่ำ หมู่ที่ ๓ จำนวน ๑ จุด	๕๐๐,๐๐๐	๕๐๐,๐๐๐				จำนวนครัวเรือนที่มีไฟฟ้าใช้	ประชาชนมีไฟฟ้าใช้อย่างทั่วถึง	กองช่าง
๑๔	โครงการขยายเขตไฟฟ้าแรงต่ำ หมู่ที่ ๓ จากหน้าบ้านซางแยก ถึงที่ดินนายลาด มทว.๓	เพื่อให้ประชาชนมีไฟฟ้าใช้อย่างทั่วถึง	ขยายเขตไฟฟ้าแรงต่ำ หมู่ที่ ๓ จำนวน ๑ จุด	๑๐๐,๐๐๐	๑๐๐,๐๐๐				จำนวนครัวเรือนที่มีไฟฟ้าใช้	ประชาชนมีไฟฟ้าใช้อย่างทั่วถึง	กองช่าง

ก.ยุทธศาสตร์จังหวัดที่ ๔ การพัฒนาสังคมและคุณภาพชีวิตเพื่อสร้างความสุขอย่างยั่งยืน

ข.ยุทธศาสตร์การพัฒนาขององค์กรปกครองส่วนท้องถิ่นในเขตจังหวัด ยุทธศาสตร์ที่ ๖ เมืองน่าอยู่

๑ ยุทธศาสตร์การพัฒนาเมืองน่าอยู่ ด้านบริการชุมชน

๑.๑ แผนงานคณะและชุมชน

ที่	โครงการ	วัตถุประสงค์	เป้าหมาย (ผลผลิตของโครงการ)	งบประมาณ					ตัวชี้วัด (KPI)	ผลลัพธ์ที่คาดหวัง	หน่วยงานที่ รับผิดชอบหลัก
				๒๕๖๖ (บาท)	๒๕๖๗ (บาท)	๒๕๖๘ (บาท)	๒๕๖๙ (บาท)	๒๕๗๐ (บาท)			
๑๕	โครงการขยายเขตไฟฟ้าแรงต่ำ หมู่ที่ ๓ จากที่นายนายสุจิต ศรีวงค์ ถึงที่นายนายจิรายุส ไชยกา	เพื่อให้ประชาชนมีไฟฟ้าใช้อย่างทั่วถึง	โครงการขยายเขตไฟฟ้าแรงต่ำ หมู่ที่ ๓	๑๐๐,๐๐๐	๑๐๐,๐๐๐		๑๐๐,๐๐๐		จำนวนครัวเรือนที่มีไฟฟ้าใช้	ประชาชนมีไฟฟ้าใช้อย่างทั่วถึง	กองช่าง
๑๖	โครงการขยายเขตไฟฟ้าแรงต่ำสู่พื้นที่การเกษตร หมู่ที่ ๔ จากที่ดินนายวันดี ไชยกา ถึงที่นางสาวสิริวิทย์ ไชยกา	เพื่อให้ประชาชนมีไฟฟ้าใช้อย่างทั่วถึง	ขยายเขตไฟฟ้าแรงต่ำ หมู่ที่ ๔ จำนวน ๑ จุด	๓๐๐,๐๐๐	๓๐๐,๐๐๐				จำนวนครัวเรือนที่มีไฟฟ้าใช้	ประชาชนมีไฟฟ้าใช้อย่างทั่วถึง	กองช่าง
๑๗	โครงการขยายเขตไฟฟ้าแรงต่ำสู่พื้นที่การเกษตร หมู่ที่ ๔ ถนนสายนาโถ-อู่ฮุด ถึง ห้วยโคม	เพื่อให้ประชาชนมีไฟฟ้าใช้อย่างทั่วถึง	ขยายเขตไฟฟ้าแรงต่ำ หมู่ที่ ๔ จำนวน ๑ จุด	๓๐๐,๐๐๐	๓๐๐,๐๐๐		๓๐๐,๐๐๐		จำนวนครัวเรือนที่มีไฟฟ้าใช้	ประชาชนมีไฟฟ้าใช้อย่างทั่วถึง	กองช่าง
๑๘	โครงการขยายเขตไฟฟ้าแรงสูง สลับแรงต่ำหมู่ที่ ๕ จุดเริ่มต้นโครงการที่นายนายพันธ์ ดวงภักดี ถึงสามแยกบ้านจอมศรี	เพื่อให้ประชาชนมีไฟฟ้าใช้อย่างทั่วถึง	ขยายเขตไฟฟ้าแรงสูง สลับต่ำ หมู่ที่ ๕ จำนวน ๑ จุด	๒๐๐,๐๐๐	๒๐๐,๐๐๐				จำนวนครัวเรือนที่มีไฟฟ้าใช้	ประชาชนมีไฟฟ้าใช้อย่างทั่วถึง	กองช่าง
๑๙	โครงการติดตั้งไฟฟ้าส่องสว่างทางสาธารณะ หมู่ที่ ๕ จุดสะพานอนิรินทร์ - บ้านนาเคียน	เพื่อให้ประชาชนมีไฟฟ้าใช้อย่างทั่วถึง	ขยายเขตไฟฟ้าแรงต่ำ หมู่ที่ ๕ จำนวน ๑ จุด	๒๐๐,๐๐๐	๒๐๐,๐๐๐		๒๐๐,๐๐๐		จำนวนครัวเรือนที่มีไฟฟ้าใช้	ประชาชนมีไฟฟ้าใช้อย่างทั่วถึง	กองช่าง
๒๐	โครงการขยายเขตไฟฟ้าแรงต่ำ หมู่ที่ ๕ สายนาปะหว้า จุดเริ่มต้นที่นายนางสุจิต ถึงที่นายนิรันดร์ รัตนะ	เพื่อให้ประชาชนมีไฟฟ้าใช้อย่างทั่วถึง	ขยายเขตไฟฟ้าแรงต่ำ หมู่ที่ ๕ จำนวน ๑ จุด	๒๐๐,๐๐๐	๒๐๐,๐๐๐		๒๐๐,๐๐๐		จำนวนครัวเรือนที่มีไฟฟ้าใช้	ประชาชนมีไฟฟ้าใช้อย่างทั่วถึง	กองช่าง

รายละเอียดโครงการพัฒนา
แผนพัฒนาท้องถิ่น (พ.ศ.๒๕๖๖ - ๒๕๗๐)
องค์การบริหารส่วนตำบลนาเดื่อ

แบบ ป.๐๒

ก.ยุทธศาสตร์จังหวัดที่ ๔ การพัฒนาระบบและคุณภาพชีวิตเพื่อสร้างความสุขอย่างยั่งยืน
ข.ยุทธศาสตร์การพัฒนาขององค์กรปกครองส่วนท้องถิ่นในเขตจังหวัด ยุทธศาสตร์ที่ ๖ เมื่อนำอยู่
๑ ยุทธศาสตร์การพัฒนาเมืองนำอยู่ ด้านบริการชุมชน

๑.๑ แผนงานเกษตรและชุมชน

ที่	โครงการ	วัตถุประสงค์	เป้าหมาย (ผลผลิตของโครงการ)	งบประมาณ					ตัวชี้วัด (KPI)	ผลลัพธ์ที่คาดว่าจะ จะได้รับ	หน่วยงานที่ รับผิดชอบหลัก
				๒๕๖๖ (บาท)	๒๕๖๗ (บาท)	๒๕๖๘ (บาท)	๒๕๖๙ (บาท)	๒๕๗๐ (บาท)			
๒๑	โครงการขยายเขตไฟฟ้าแรงต่ำ หมู่ที่ ๕ สายหนองงู ถึงนายเคน รัตนะ	เพื่อให้ประชาชนมีไฟฟ้าใช้อย่างทั่วถึง	ขยายเขตไฟฟ้าแรงต่ำ หมู่ที่ ๕ จำนวน ๑ จุด	๒๐๐,๐๐๐	๒๐๐,๐๐๐			๒๐๐,๐๐๐	จำนวนครัวเรือนที่มีไฟฟ้าใช้	ประชาชนมีไฟฟ้าใช้อย่างทั่วถึง	กองช่าง
๒๒	โครงการติดตั้งหม้อแปลงไฟฟ้าแรงสูง หมู่ที่ ๖ หน้ำวัดจ่าบัว	โครงการติดตั้งหม้อแปลงแรงสูง หน้ำวัดจ่าบัว	ติดตั้งหม้อแปลงไฟฟ้าแรงสูง หมู่ที่ ๖	๑๕๐,๐๐๐	๑๕๐,๐๐๐			๑๕๐,๐๐๐	จำนวนครัวเรือนที่มีไฟฟ้าใช้	ประชาชนมีไฟฟ้าใช้อย่างทั่วถึง	กองช่าง
๒๓	โครงการขยายเขตไฟฟ้าแรงต่ำ ภายในหมู่บ้าน หมู่ที่ ๖ จุดที่ ๑ หน้ำบ้านนายภรณ์ ไชยกา ถึง หน้ำนายเกียรติกิจ เชื้อพนม จุดที่ ๒ บ้านนางปราณี ไชยกา ถึงบ้านนายพุช ไชยกา	เพื่อให้ประชาชนมีไฟฟ้าใช้อย่างทั่วถึง	ขยายเขตไฟฟ้าแรงต่ำ หมู่ที่ ๖	๑๒๐,๐๐๐	๑๒๐,๐๐๐			๑๒๐,๐๐๐	จำนวนครัวเรือนที่มีไฟฟ้าใช้	ประชาชนมีไฟฟ้าใช้อย่างทั่วถึง	กองช่าง
๒๔	โครงการขยายเขตไฟฟ้าแรงต่ำ พร้อมหม้อแปลง หมู่ที่ ๖ จากสามแยกบ้านนาเดื่อ ถึงที่บ้นนายบุญมี ไชยกา	เพื่อให้ประชาชนมีไฟฟ้าใช้อย่างทั่วถึง	ขยายเขตไฟฟ้าแรงต่ำ หมู่ที่ ๖ จำนวน ๑ จุด	๒๐๐,๐๐๐	๒๐๐,๐๐๐			๒๐๐,๐๐๐	จำนวนครัวเรือนที่มีไฟฟ้าใช้	ประชาชนมีไฟฟ้าใช้อย่างทั่วถึง	กองช่าง
๒๕	โครงการขยายเขตไฟฟ้าสู่พื้นที่การเกษตร หมู่ที่ ๗ จุดเริ่มต้นโครงการ หน้ำบ้านนายอนุภาพ อินทริง จุดสิ้นสุดโครงการ หน้ำบ้านนายฉลอง พันธุ์	เพื่อให้ประชาชนมีไฟฟ้าใช้อย่างทั่วถึง	ขยายเขตไฟฟ้าแรงต่ำ หมู่ที่ ๗ จำนวน ๑ จุด	๒๐๐,๐๐๐	๒๐๐,๐๐๐			๒๐๐,๐๐๐	จำนวนครัวเรือนที่มีไฟฟ้าใช้	ประชาชนมีไฟฟ้าใช้อย่างทั่วถึง	กองช่าง

ก.ยุทธศาสตร์จังหวัดที่ ๔ การพัฒนาลักษณะคุณภาพชีวิตเพื่อสร้างความสุขอย่างยั่งยืน

ข.ยุทธศาสตร์การพัฒนาขององค์กรปกครองส่วนท้องถิ่นในเขตจังหวัด ยุทธศาสตร์ที่ ๖ เมืองน่าอยู่

๑ ยุทธศาสตร์การพัฒนาเมืองน่าอยู่ ด้านบริการชุมชน

๑.๑ แผนงานเกษตรและชุมชน

ที่	โครงการ	วัตถุประสงค์	เป้าหมาย (ผลผลิตของโครงการ)	งบประมาณ					ตัวชี้วัด (KPI)	ผลลัพธ์ที่คาดว่าจะได้รับ	หน่วยงานที่รับผิดชอบหลัก
				๒๕๖๖ (บาท)	๒๕๖๗ (บาท)	๒๕๖๘ (บาท)	๒๕๖๙ (บาท)	๒๕๗๐ (บาท)			
๒๖	โครงการขยายเขตไฟฟ้าแรงต่ำ หมู่ที่ ๘ จาก บ้านใหม่มีมิตร ถึงบ้านโพนตุม	เพื่อให้ประชาชนมีไฟฟ้าใช้อย่างทั่วถึง	ขยายเขตไฟฟ้าแรงต่ำ หมู่ที่ ๘ จำนวน ๑ จุด	๕๐๐,๐๐๐	๕๐๐,๐๐๐	๕๐๐,๐๐๐	๕๐๐,๐๐๐	๕๐๐,๐๐๐	จำนวนครัวเรือนที่มีไฟฟ้าใช้	ประชาชนมีไฟฟ้าใช้อย่างทั่วถึง	กองช่าง
๒๗	โครงการขยายเขตไฟฟ้าแรงต่ำ หมู่ที่ ๘ จากบ้านใหม่มีมิตร ถึงบ้านนาชุม	เพื่อให้ประชาชนมีไฟฟ้าใช้อย่างทั่วถึง	ขยายเขตไฟฟ้าแรงต่ำ หมู่ที่ ๘ จำนวน ๑ จุด	๕๐๐,๐๐๐	๕๐๐,๐๐๐	๕๐๐,๐๐๐	๕๐๐,๐๐๐	๕๐๐,๐๐๐	จำนวนครัวเรือนที่มีไฟฟ้าใช้	ประชาชนมีไฟฟ้าใช้อย่างทั่วถึง	กองช่าง
๒๘	โครงการขยายเขตไฟฟ้าแรงต่ำ หมู่ที่ ๘ จากไร่บางทวี แก้วปีลา ถึงสวนยางนายกาย สุพร	เพื่อให้ประชาชนมีไฟฟ้าใช้อย่างทั่วถึง	ขยายเขตไฟฟ้าแรงต่ำ หมู่ที่ ๘ จำนวน ๑ จุด	๕๐๐,๐๐๐	๕๐๐,๐๐๐	๕๐๐,๐๐๐	๕๐๐,๐๐๐	๕๐๐,๐๐๐	จำนวนครัวเรือนที่มีไฟฟ้าใช้	ประชาชนมีไฟฟ้าใช้อย่างทั่วถึง	กองช่าง
๒๙	โครงการขยายเขตไฟฟ้าแรงต่ำ ภายในหมู่บ้าน หมู่ที่ ๙ จุดเริ่มต้นโครงการพื้นที่ ศิริวงค์ จุดสิ้นสุดโครงการ บ้าน นางสามออร ศิริวงค์	เพื่อให้ประชาชนมีไฟฟ้าใช้อย่างทั่วถึง	ขยายเขตไฟฟ้าแรงต่ำ ภายในหมู่บ้าน หมู่ที่ ๙ จำนวน ๑ จุด	๑๐๐,๐๐๐	๑๐๐,๐๐๐	๑๐๐,๐๐๐	๑๐๐,๐๐๐	๑๐๐,๐๐๐	จำนวนครัวเรือนที่มีไฟฟ้าใช้	ประชาชนมีไฟฟ้าใช้อย่างทั่วถึง	กองช่าง
๓๐	โครงการขยายเขตไฟฟ้าแรงต่ำ หมู่ที่ ๙ จุดเริ่มต้นที่ดินนายสมหมาย ศิริวงค์ จุดสิ้นสุดโครงการที่ดินนายวิทยา ศิริวงค์	เพื่อให้ประชาชนมีไฟฟ้าใช้อย่างทั่วถึง	ขยายเขตไฟฟ้าแรงต่ำ ภายในหมู่บ้าน หมู่ที่ ๙ จำนวน ๑ จุด	๒๐๐,๐๐๐	๒๐๐,๐๐๐	๒๐๐,๐๐๐	๒๐๐,๐๐๐	๒๐๐,๐๐๐	จำนวนครัวเรือนที่มีไฟฟ้าใช้	ประชาชนมีไฟฟ้าใช้อย่างทั่วถึง	กองช่าง

ก.ยุทธศาสตร์จังหวัดที่ ๔ การพัฒนาลักษณะคุณภาพชีวิตเพื่อสร้างความสุขอย่างยั่งยืน

ข.ยุทธศาสตร์การพัฒนาขององค์กรปกครองส่วนท้องถิ่นในเขตจังหวัด ยุทธศาสตร์ที่ ๖ เมืองน่าอยู่

๑ ยุทธศาสตร์การพัฒนาเมืองน่าอยู่ ด้านบริการชุมชน

๑.๑ แผนงานเกษตรและชุมชน

ที่	โครงการ	วัตถุประสงค์	เป้าหมาย (ผลผลิตของโครงการ)	งบประมาณ					ตัวชี้วัด (KPI)	ผลลัพธ์ที่คาดว่าจะได้รับ	หน่วยงานที่รับผิดชอบหลัก
				๒๕๖๖ (บาท)	๒๕๖๗ (บาท)	๒๕๖๘ (บาท)	๒๕๖๙ (บาท)	๒๕๗๐ (บาท)			
๓๑	โครงการขยายเขตไฟฟ้าแรงสูงเพื่อการเกษตร หมู่ที่ ๙ จุดเริ่มต้นที่ดิน นายจำลอง มัยวงศ์ สิ้นสุดโครงการ ที่ดินนาย ปาย สุธรรม	เพื่อให้ประชาชนมีไฟฟ้าใช้อย่างทั่วถึง	ขยายเขตไฟฟ้าแรงต่ำภายในหมู่บ้าน หมู่ที่ ๙ จำนวน ๑ จุด	๒๐๐,๐๐๐	๒๐๐,๐๐๐	๒๐๐,๐๐๐	๒๐๐,๐๐๐	๒๐๐,๐๐๐	จำนวนครัวเรือนที่มีไฟฟ้าใช้	ประชาชนมีไฟฟ้าใช้อย่างทั่วถึง	กองช่าง
๓๒	โครงการขยายเขตไฟฟ้าแรงต่ำสู่พื้นที่การเกษตร หมู่ที่ ๙ จุดเริ่มต้นโครงการที่ดินนาย อานนท์ มัยวงศ์ จุดสิ้นสุดโครงการที่ดินนายดวง สุธรรม	เพื่อให้ประชาชนมีไฟฟ้าใช้อย่างทั่วถึง	ขยายเขตไฟฟ้าแรงต่ำภายในหมู่บ้าน หมู่ที่ ๙ จำนวน ๑ จุด	๒๐๐,๐๐๐	๒๐๐,๐๐๐	๒๐๐,๐๐๐	๒๐๐,๐๐๐	๒๐๐,๐๐๐	จำนวนครัวเรือนที่มีไฟฟ้าใช้	ประชาชนมีไฟฟ้าใช้อย่างทั่วถึง	กองช่าง
๓๓	โครงการขยายเขตไฟฟ้าแรงต่ำสู่พื้นที่การเกษตร หมู่ที่ ๙ จุดเริ่มต้นโครงการ ที่ดินนางเครือ ศิริวงศ์ จุดสิ้นสุดโครงการ ที่ดินนายบัณฑิต บุณรังศรี	เพื่อให้ประชาชนมีไฟฟ้าใช้อย่างทั่วถึง	ขยายเขตไฟฟ้าแรงต่ำภายในหมู่บ้าน หมู่ที่ ๙ จำนวน ๑ จุด	๒๐๐,๐๐๐	๒๐๐,๐๐๐	๒๐๐,๐๐๐	๒๐๐,๐๐๐	๒๐๐,๐๐๐	จำนวนครัวเรือนที่มีไฟฟ้าใช้	ประชาชนมีไฟฟ้าใช้อย่างทั่วถึง	กองช่าง
๓๔	โครงการขยายเขตไฟฟ้าแรงสูง หมู่ที่ ๑๐ พร้อมแรงต่ำจุดเริ่มต้นจากบ้าน น.ส.ณิศกาตน์ ประจักษ์ สิ้นสุดโครงการ บ้านใหม่ริมมิตร	เพื่อให้ประชาชนมีไฟฟ้าใช้อย่างทั่วถึง	ขยายเขตไฟฟ้าแรงต่ำภายในหมู่บ้าน หมู่ที่ ๑๐ จำนวน ๑ จุด	๓,๐๐๐,๐๐๐	๓,๐๐๐,๐๐๐	๓,๐๐๐,๐๐๐	๓,๐๐๐,๐๐๐	๓,๐๐๐,๐๐๐	จำนวนครัวเรือนที่มีไฟฟ้าใช้	ประชาชนมีไฟฟ้าใช้อย่างทั่วถึง	กองช่าง

รายละเอียดโครงการพัฒนา
แผนพัฒนาท้องถิ่น (พ.ศ.๒๕๖๖ - ๒๕๗๐)
องค์การบริหารส่วนตำบลนาเตือ

แบบ ผ.๐๒

ก.ยุทธศาสตร์จังหวัดที่ ๔ การพัฒนาลำดับความสำคัญและคุณภาพชีวิตเพื่อสร้างเสริมความอยู่ดีมีสุขอย่างยั่งยืน
ข.ยุทธศาสตร์การพัฒนาขององค์กรปกครองส่วนท้องถิ่นในเขตจังหวัด ยุทธศาสตร์ที่ ๖ เมืองน่าอยู่
๑ ยุทธศาสตร์การพัฒนาเมืองน่าอยู่ ด้านบริการชุมชน

๑.๑ แผนงานคนและชุมชน

ที่	โครงการ	วัตถุประสงค์	เป้าหมาย (ผลผลิตของโครงการ)	งบประมาณ					ตัวชี้วัด (KPI)	ผลลัพธ์ที่คาดว่าจะได้รับ	หน่วยงานที่รับผิดชอบหลัก
				๒๕๖๖ (บาท)	๒๕๖๗ (บาท)	๒๕๖๘ (บาท)	๒๕๖๙ (บาท)	๒๕๗๐ (บาท)			
๓๕	โครงการขยายเขตไฟฟ้าแรงต่ำ หมู่ที่ ๑๐ จากบ้านนายพมาน ถึงถนนสายบ้านใหม่-โพนตุม	เพื่อให้ประชาชนมีไฟฟ้าใช้อย่างทั่วถึง	ขยายเขตไฟฟ้าแรงต่ำ ภายในหมู่บ้าน หมู่ที่ ๑๐ จำนวน ๑ จุด	๑๐๐,๐๐๐	๑๐๐,๐๐๐		๑๐๐,๐๐๐		จำนวนครัวเรือนที่มีไฟฟ้าใช้	ประชาชนมีไฟฟ้าใช้อย่างทั่วถึง	กองช่าง
๓๖	โครงการขยายเขตไฟฟ้าแรงสูง หมู่ที่ ๑๐ พร้อมแรงดันสู่พื้นที่การเกษตร จุดเริ่มต้นโครงการ บ้านนายสมาน มทวงค์ สิ้นสุดโครงการสามแยกโพนตุม	เพื่อให้ประชาชนมีไฟฟ้าใช้อย่างทั่วถึง	ขยายเขตไฟฟ้าสูงภายในหมู่บ้าน หมู่ที่ ๑๐ จำนวน ๑ จุด	๑,๐๐๐,๐๐๐	๑,๐๐๐,๐๐๐		๑,๐๐๐,๐๐๐		จำนวนครัวเรือนที่มีไฟฟ้าใช้	ประชาชนมีไฟฟ้าใช้อย่างทั่วถึง	กองช่าง
๓๗	โครงการขยายเขตไฟฟ้าแรงต่ำ หมู่ที่ ๑๐ จากบ้านนายอุดม มทวงค์ ถึงบ้านนายบริษัท โยลั	เพื่อให้ประชาชนมีไฟฟ้าใช้อย่างทั่วถึง	ขยายเขตไฟฟ้าสูงภายในหมู่บ้าน หมู่ที่ ๑๐ จำนวน ๑ จุด	๕๐,๐๐๐	๕๐,๐๐๐		๕๐,๐๐๐		จำนวนครัวเรือนที่มีไฟฟ้าใช้	ประชาชนมีไฟฟ้าใช้อย่างทั่วถึง	กองช่าง
๓๘	โครงการขยายเขตไฟฟ้าแรงต่ำ หมู่ที่ ๑๑ จากหน้าบ้านนายประสงค์ ปากดี ถึงที่ดินนายหมมยวงค์	เพื่อให้ประชาชนมีไฟฟ้าใช้อย่างทั่วถึง	ขยายเขตไฟฟ้าต่ำภายในหมู่บ้าน หมู่ที่ ๑๑ จำนวน ๑ จุด	๑๐๐,๐๐๐	๑๐๐,๐๐๐		๑๐๐,๐๐๐		จำนวนครัวเรือนที่มีไฟฟ้าใช้	ประชาชนมีไฟฟ้าใช้อย่างทั่วถึง	กองช่าง

รายละเอียดโครงการพัฒนา
แผนพัฒนาท้องถิ่น (พ.ศ.๒๕๖๖ - ๒๕๗๐)
องค์การบริหารส่วนตำบลนาเคือ

แบบ ผ.๐๒

ก.ยุทธศาสตร์จังหวัดที่ ๔ การพัฒนาสังคมและคุณภาพชีวิตเพื่อสร้างความสุขอย่างยั่งยืน
ข.ยุทธศาสตร์การพัฒนาขององค์กรปกครองส่วนท้องถิ่นในเขตจังหวัด ยุทธศาสตร์ที่ ๖ เมืองน่าอยู่

๑ ยุทธศาสตร์การพัฒนาเมืองน่าอยู่ ด้านบริการชุมชน

๑.๑ แผนงานคณะและชุมชน

ที่	โครงการ	วัตถุประสงค์	เป้าหมาย (ผลผลิตของโครงการ)	งบประมาณ					ตัวชี้วัด (KPI)	ผลลัพธ์ที่คาดว่าจะได้รับ	หน่วยงานที่รับผิดชอบหลัก
				๒๕๖๖ (บาท)	๒๕๖๗ (บาท)	๒๕๖๘ (บาท)	๒๕๖๙ (บาท)	๒๕๗๐ (บาท)			
๓๙	โครงการขยายเขตไฟฟ้าแรงต่ำ หมู่ที่ ๑๑ จากโรงเรียนบ้านนาชุมใหม่ นิมิต ถึงที่ดินวงจรถิ่นชะล้า	เพื่อให้ประชาชนมีไฟฟ้าใช้อย่างทั่วถึง	ขยายเขตไฟฟ้าแรงต่ำ ภายใต้อาคาร หมู่ที่ ๑๑ จำนวน ๑ จุด	๒,๐๐๐,๐๐๐	๒,๐๐๐,๐๐๐	๒,๐๐๐,๐๐๐	๒,๐๐๐,๐๐๐	๒,๐๐๐,๐๐๐	จำนวนครัวเรือนที่มีไฟฟ้าใช้	ประชาชนมีไฟฟ้าใช้อย่างทั่วถึง	กองช่าง
๔๐	โครงการขยายเขตไฟฟ้าแรงสูง หมู่ที่ ๑๒ คูพื้นที่การเกษตร สาย (หนองหัว)	เพื่อให้ประชาชนมีไฟฟ้าใช้อย่างทั่วถึง	ขยายเขตไฟฟ้าแรงสูง พื้นที่การเกษตร หมู่ที่ ๑๒ จำนวน ๑ จุด	๒,๐๐๐,๐๐๐	๒,๐๐๐,๐๐๐	๒,๐๐๐,๐๐๐	๒,๐๐๐,๐๐๐	๒,๐๐๐,๐๐๐	จำนวนครัวเรือนที่มีไฟฟ้าใช้	ประชาชนมีไฟฟ้าใช้อย่างทั่วถึง	กองช่าง
๔๑	โครงการขยายเขตไฟฟ้าแรงต่ำ หมู่ที่ ๑๒ จากโรงเรียนคันบัว ถึงไร่นายกิตติคุณ บุณรังศรี	เพื่อให้ประชาชนมีไฟฟ้าใช้อย่างทั่วถึง	ขยายเขตไฟฟ้าแรงต่ำ หมู่ที่ ๑๒ จำนวน ๑ จุด	๒,๐๐๐,๐๐๐	๒,๐๐๐,๐๐๐	๒,๐๐๐,๐๐๐	๒,๐๐๐,๐๐๐	๒,๐๐๐,๐๐๐	จำนวนครัวเรือนที่มีไฟฟ้าใช้	ประชาชนมีไฟฟ้าใช้อย่างทั่วถึง	กองช่าง
๔๒	โครงการขยายเขตไฟฟ้าแรงต่ำ พื้นที่การเกษตร หมู่ที่ ๑๒ จุดเริ่มต้นโครงการบ้านนายจตุร บุณรังศรี จุดสิ้นสุดโครงการหนองหัว	เพื่อให้ประชาชนมีไฟฟ้าใช้อย่างทั่วถึง	ขยายเขตไฟฟ้าแรงต่ำ หมู่ที่ ๑๒ จำนวน ๑ จุด	๓๐๐,๐๐๐	๓๐๐,๐๐๐	๓๐๐,๐๐๐	๓๐๐,๐๐๐	๓๐๐,๐๐๐	จำนวนครัวเรือนที่มีไฟฟ้าใช้	ประชาชนมีไฟฟ้าใช้อย่างทั่วถึง	กองช่าง
๔๓	โครงการขยายเขตไฟฟ้าแรงต่ำ หมู่ที่ ๑๒ จากที่ดินนายเขียวชาญ อินทริง ถึงดอนปู่ตา	เพื่อให้ประชาชนมีไฟฟ้าใช้อย่างทั่วถึง	ขยายเขตไฟฟ้าแรงต่ำ จำนวน ๑ จุด	๒๐๐,๐๐๐	๒๐๐,๐๐๐	๒๐๐,๐๐๐	๒๐๐,๐๐๐	๒๐๐,๐๐๐	จำนวนครัวเรือนที่มีไฟฟ้าใช้	ประชาชนมีไฟฟ้าใช้อย่างทั่วถึง	กองช่าง

ก.ยุทธศาสตร์จังหวัดที่ ๔ การพัฒนาสังคมและคุณภาพชีวิตเพื่อสร้างความสุขอย่างยั่งยืน

ข.ยุทธศาสตร์การพัฒนาขององค์กรปกครองส่วนท้องถิ่นในเขตจังหวัด ยุทธศาสตร์ที่ ๖ เมืองน่าอยู่

๑ ยุทธศาสตร์การพัฒนาเมืองน่าอยู่ ด้านบริการชุมชน

๑.๑ แผนงานคณะและชุมชน

ที่	โครงการ	วัตถุประสงค์	เป้าหมาย (ผลผลิตของโครงการ)	งบประมาณ					ตัวชี้วัด (KPI)	ผลลัพธ์ที่คาดว่าจะได้รับ	หน่วยงานที่รับผิดชอบหลัก
				๒๕๖๖ (บาท)	๒๕๖๗ (บาท)	๒๕๖๘ (บาท)	๒๕๖๙ (บาท)	๒๕๗๐ (บาท)			
๔๔	โครงการติดตั้งไฟฟ้าส่องสว่างทางสาธารณะ (ระบบโซล่าเซลล์) หมู่ที่ ๑-๑๒	เพื่อประชาชนมีไฟฟ้าส่องสว่างอย่างทั่วถึง	ติดตั้งไฟฟ้าส่องสว่าง (ระบบโซล่าเซลล์) หมู่ที่ ๑-๑๒	๕,๐๐๐,๐๐๐	๕,๐๐๐,๐๐๐	๕,๐๐๐,๐๐๐	๕,๐๐๐,๐๐๐	๕,๐๐๐,๐๐๐	ประชาชนมีไฟฟ้าส่องสว่างปลอดภัยในชีวิตและทรัพย์สิน	ประชาชนมีไฟฟ้าส่องสว่างทางสาธารณะ	กองช่าง
๔๕	โครงการบริหารจัดการขยะมูลฝอยชุมชน	ฝึกอบรมให้ความรู้การจัดการขยะมูลฝอยชุมชน	ประชาชนพึง ๑๒ หมู่บ้าน	๒๐,๐๐๐	๒๐,๐๐๐	๒๐,๐๐๐	๒๐,๐๐๐	๒๐,๐๐๐	จำนวนผู้เข้าร่วม	ปัญหาขยะลดลง	สำนักปลัด
๔๖	โครงการจัดซื้อถังขยะ	เพื่อไม่ไปประชาชนทิ้งขยะให้ถูกที่และส่งเสริมการคัดแยกขยะ	จัดซื้อถังขยะ หมู่ที่ ๑-๑๒	๒๐๐,๐๐๐	๒๐๐,๐๐๐	๒๐๐,๐๐๐	๒๐๐,๐๐๐	๒๐๐,๐๐๐	จำนวน ถัง	ขยะถูกกำจัด ออกจากวิถี	สำนักปลัด
๔๗	โครงการจัดซื้อรถบรรทุกขยะ (แบบอัติโนมัติ)	เพื่อมีรถบรรทุกขยะสำหรับเก็บขยะมูลฝอยภายในตำบลนาเดื่อ	รถบรรทุกขยะ ๖ คัน (แบบอัติโนมัติ) จำนวน ๑ คัน	๒,๕๐๐,๐๐๐	๒,๕๐๐,๐๐๐	๒,๕๐๐,๐๐๐	๒,๕๐๐,๐๐๐	๒,๕๐๐,๐๐๐	จำนวน คัน	ขยะถูกกำจัด ออกจากวิถี	สำนักปลัด
รวม	๔๗ โครงการ	-	-	๒๖,๓๕๐,๐๐๐	๒๖,๓๕๐,๐๐๐	๒๖,๓๕๐,๐๐๐	๒๖,๓๕๐,๐๐๐	๒๖,๓๕๐,๐๐๐	-	-	-

รายละเอียดโครงการพัฒนา
แผนพัฒนาท้องถิ่น (พ.ศ. ๒๕๖๖ - ๒๕๗๐)
องค์การบริหารส่วนตำบลนาเดื่อ

แบบ ผ.๐๒

ก.ยุทธศาสตร์จังหวัดที่ ๓ การพัฒนาการค้าและการลงทุน
ข.ยุทธศาสตร์การพัฒนาขององค์กรปกครองส่วนท้องถิ่นในเขตจังหวัด ยุทธศาสตร์ที่ ๖ เมืองน่าอยู่
๑ ยุทธศาสตร์การพัฒนาเมืองน่าอยู่ ด้านบริการชุมชน
๑.๒ แผนงานงานอุตสาหกรรมและการโยธา

ที่	โครงการ	วัตถุประสงค์	เป้าหมาย (ผลผลิตของโครงการ)	งบประมาณ					ตัวชี้วัด (KPI)	ผลลัพธ์ที่คาดว่าจะได้รับ	หน่วยงานที่รับผิดชอบหลัก
				๒๕๖๖ (บาท)	๒๕๖๗ (บาท)	๒๕๖๘ (บาท)	๒๕๖๙ (บาท)	๒๕๗๐ (บาท)			
๑	โครงการก่อสร้างรางระบายน้ำ ค.ส.ล. จุดเริ่มต้นโครงการบ้านนายแสนี่ บุณรังศรี จุดสิ้นสุดโครงการบ้านนายชาติชาย ศิริวงศ์	เพื่อพัฒนาและแก้ไข น้ำท่วมขัง	รางระบายน้ำ หมู่ที่ ๑ กว้าง ๐.๓๐ ม. ลึก ๐.๔๐ ม. ยาว ๑๘๐ ม.	๕๐๔,๐๐๐					รางระบายน้ำ	ได้พัฒนาและแก้ไขปัญหาน้ำท่วมขัง	กองช่าง
๒	โครงการก่อสร้างถนน ค.ส.ล. จากบ้านนายยุทธภักข์ สุธรรม ถึงบ้าน น.ส. จุฑามาศ ปรีดี	เพื่อพัฒนาและแก้ไข ปัญหาการจราจร	ถนน ค.ส.ล. หมู่ที่ ๑ กว้าง ๔ เมตร ยาว ๑๓๐ เมตร หนา ๐.๑๕ เมตร	๓๓๘,๐๐๐					ถนน ค.ส.ล. จำนวน ๑ สาย	ประชาชนสัญจรไปมาสะดวก	กองช่าง
๓	โครงการก่อสร้างรางระบายน้ำ ค.ส.ล. หมู่ที่ ๑ จากหน้าบ้านนางสมาน ศิริวงศ์ ถึงบ้านนายสุรพล ศิริวงศ์	๐	รางระบายน้ำ กว้าง ๐.๓๐ ม. ลึก ๐.๔๐ ม. ยาว ๑๘๐ ม.	๔๒๐,๐๐๐					รางระบายน้ำ	ประชาชนสัญจรไปมาสะดวก	กองช่าง
๔	โครงการก่อสร้างถนน ค.ส.ล. บ้านนาเดื่อหมู่ที่ ๑ (สายบ่อขยะ) จุดเริ่มต้นโครงการบ่อขยะ จุดสิ้นสุดโครงการ ถนน สายนาเดื่อ-คำสะอาด	เพื่อพัฒนาและแก้ไข ปัญหาจราจร	ถนน ค.ส.ล. หมู่ที่ ๑ กว้าง ๕ เมตร ยาว ๑๘๗ เมตร หนา ๐.๑๕ เมตร		๖๐๗,๕๐๐				ถนน ค.ส.ล. จำนวน ๑ สาย	ประชาชนสัญจรไปมาสะดวก	กองช่าง
๕	โครงการก่อสร้างถนน ค.ส.ล. หมู่ที่ ๑ จากบ้านนายคำทอง มัยวงศ์ ถึงบ้าน นางตอง บุณรังศรี	เพื่อพัฒนาและแก้ไข ปัญหาการจราจร	ถนน ค.ส.ล. หมู่ที่ ๑ กว้าง ๓ เมตร ยาว ๕๐ เมตร หนา ๐.๑๕ เมตร			๙๐,๐๐๐			ถนน ค.ส.ล. จำนวน ๑ สาย	ประชาชนสัญจรไปมาสะดวก	กองช่าง
๖	โครงการปรับปรุงซ่อมแซมอาคารศูนย์เรียนรู้ หมู่ที่ ๑	ปรับปรุงซ่อมแซม อาคารศูนย์เรียนรู้	ปรับปรุงซ่อมแซมอาคาร หมู่ที่ ๑	๒๕๐,๐๐๐					จำนวน แห่ง	เพื่อปรับปรุงซ่อมแซมอาคาร ศูนย์เรียนรู้ให้มีความมั่นคงแข็งแรง	กองช่าง

รายละเอียดโครงการพัฒนา
แผนพัฒนาท้องถิ่น (พ.ศ. ๒๕๖๖ - ๒๕๗๐)
องค์การบริหารส่วนตำบลนาเดื่อ

ก.ยุทธศาสตร์จังหวัดที่ ๓ การพัฒนาการค้าและการลงทุน
ข.ยุทธศาสตร์การพัฒนาขององค์กรปกครองส่วนท้องถิ่นในเขตจังหวัด ยุทธศาสตร์ที่ ๒ เมืองน่าอยู่
๑. ยุทธศาสตร์การพัฒนาเมืองน่าอยู่ ด้านบริการชุมชน
๑.๒ แผนงานงานอุตสาหกรรมและการโยธา

ที่	โครงการ	วัตถุประสงค์	เป้าหมาย (ผลผลิตของโครงการ)	งบประมาณ					ตัวชี้วัด (KPI)	ผลลัพธ์ที่คาดว่าจะได้รับ	หน่วยงานที่รับผิดชอบหลัก
				๒๕๖๖ (บาท)	๒๕๖๗ (บาท)	๒๕๖๘ (บาท)	๒๕๖๙ (บาท)	๒๕๗๐ (บาท)			
๗	โครงการก่อสร้างถนน ค.ส.ล. หมู่ที่ ๑ (สายหัวขี้ไต้ - ป่าแดง)	เพื่อพัฒนาและแก้ไข ปัญหาการจราจร	ถนน ค.ส.ล. กว้าง ๕ เมตร ยาว ๓๐๐ เมตร หนา ๐.๑๕ เมตร	๙๗๕,๐๐๐					จำนวน แห่ง	ประชาชนสัญจร ไปมาสะดวก	กองช่าง
๘	โครงการติดตั้งไฟฟ้าส่องสว่างจาก ถนนหน้า ร.ร.นาเดื่อ ถึงบ้าน น.ส. ศี ริญา สุธรรม	เพื่อให้ประชาชนมีไฟฟ้า ส่องสว่างอย่างทั่วถึง	ติดตั้งไฟฟ้าส่องสว่าง หมู่ที่ ๑	๑๐๐,๐๐๐				จำนวน จุด	ประชาชนมี ไฟฟ้าส่องสว่าง อย่างทั่วถึง	กองช่าง	
๙	โครงการก่อสร้างถนนลูกรัง หมู่ที่ ๑ (สายหน้าขี้ไต้) หมู่ที่ ๑	เพื่อพัฒนาและแก้ไข ปัญหาการจราจร	ถนน ลูกรัง หมู่ที่ ๑ กว้าง ๕ ม. ยาว ๙๐๐ เมตร	๘๐๐,๐๐๐				ถนน ลูกรัง จำนวน ๑ สาย	ประชาชนสัญจร ไปมาสะดวก	กองช่าง	
๑๐	โครงการปรับปรุงบ่อขยะประจำ หมู่บ้าน หมู่ที่ ๑	เพื่อแก้ไขปัญหา ขยะมูลฝอย	ปรับปรุงบ่อขยะ หมู่ที่ ๑		๕๐๐,๐๐๐			จำนวน บ่อ	ประชาชนมีพื้นที่ ทิ้ง ขยะ	กองช่าง	
๑๑	โครงการก่อสร้างถนน ค.ส.ล. หมู่ที่ ๒ จากบ้านนาปรอน ม.ทวงค์ ถึงบ้าน นางลัดดาวัลย์ แก้วปิล่า	เพื่อพัฒนาและแก้ไข ปัญหาการจราจร	ถนน ค.ส.ล. หมู่ที่ ๒ กว้าง ๓ เมตร ยาว ๑๑๖ เมตร หนา ๐.๑๕ เมตร	๒๐๘,๘๐๐				ถนน ค.ส.ล. จำนวน ๑ สาย	ได้พัฒนาและ แก้ไขปัญหารถ การจราจร	กองช่าง	
๑๒	โครงการก่อสร้างถนน ค.ส.ล. หมู่ที่ ๒ จากบ้านนางบุญศรี โค้วรงค์ ถึงบ้าน นายอุดมรักษ์ ม.ทวงค์	เพื่อพัฒนาและแก้ไข ปัญหาการจราจร	ถนน ค.ส.ล. หมู่ที่ ๒ กว้าง ๓ เมตร ยาว ๖๙ เมตร หนา ๐.๑๕ เมตร	๑๒๔,๐๐๐				ถนน ค.ส.ล. จำนวน ๑ สาย	ได้พัฒนาและ แก้ไขปัญหารถ การจราจร	กองช่าง	
๑๓	โครงการก่อสร้างถนน ค.ส.ล. หมู่ที่ ๒ จากบ้านนางบุญศรี โค้วรงค์ ถึงบ้าน นางเพลิงจิตร ทนงค์	เพื่อพัฒนาและแก้ไข ปัญหาการจราจร	ถนน ค.ส.ล. หมู่ที่ ๒ กว้าง ๓ เมตร ยาว ๕๘ เมตร หนา ๐.๑๕ เมตร	๑๐๔,๐๐๐				ถนน ค.ส.ล. จำนวน ๑ สาย	ได้พัฒนาและ แก้ไขปัญห การจราจร	กองช่าง	
๑๔	โครงการก่อสร้างรางระบายน้ำ จากบ้าน นางหนูการ ทากระ ถึงบ้านนายอดุลย์ ภูทองใส	เพื่อพัฒนาและแก้ไข ท่วมขัง	รางระบายน้ำ ค.ส.ล. หมู่ที่ ๒ กว้าง ๐.๓๐ ม. ลึก ๐.๔๐ ม. ยาว ๑๕๐ ม.	๓๘๒,๐๐๐				รางระบายน้ำ	ได้พัฒนาและ แก้ไขปัญหาน้ำ ท่วมขัง	กองช่าง	

รายละเอียดโครงการพัฒนา
แผนพัฒนาท้องถิ่น (พ.ศ. ๒๕๖๖ - ๒๕๗๐)
องค์การบริหารส่วนตำบลนาเดื่อ

ก.ยุทธศาสตร์จังหวัดที่ ๓ การพัฒนาการค้าและการลงทุน
ข.ยุทธศาสตร์การพัฒนาขององค์กรปกครองส่วนท้องถิ่นในเขตจังหวัด ยุทธศาสตร์ที่ ๖ เมืองน่าอยู่
๑ ยุทธศาสตร์การพัฒนาเมืองน่าอยู่ ด้านบริการชุมชน
๑.๒ แผนงานงานอุตสาหกรรมและการโยธา

ที่	โครงการ	วัตถุประสงค์	เป้าหมาย (ผลผลิตของโครงการ)	งบประมาณ					ตัวชี้วัด (KPI)	ผลลัพธ์ที่คาดว่าจะได้รับ	หน่วยงานที่รับผิดชอบหลัก
				๒๕๖๖ (บาท)	๒๕๖๗ (บาท)	๒๕๖๘ (บาท)	๒๕๖๙ (บาท)	๒๕๗๐ (บาท)			
๑๕	โครงการก่อสร้างถนน ค.ส.ล. หมู่ที่ ๒ จากบ้านเนินประชารัฐ ถึงบ้านน.ส.ดาวทิพย์ สลิมะ	เพื่อพัฒนาและแก้ไขปัญหาการจราจร	ถนน ค.ส.ล. หมู่ที่ ๒ กว้าง ๔ เมตร ยาว ๕๒๐ เมตร หน้า ๐.๑๕ เมตร	๑,๔๕๖,๐๐๐	๑,๔๕๖,๐๐๐				ถนน ค.ส.ล. จำนวน ๑ สาย	ประชาชนสัญจรไปมาสะดวก	กองช่าง
๑๖	โครงการก่อสร้างรางระบายน้ำ หมู่ที่ ๒ จากบ้านนาข่า แก้ววีลา ถึงลานตากข้าว	เพื่อพัฒนาและแก้ไขปัญหาน้ำท่วมขัง	รางระบายน้ำ หมู่ที่ ๒ กว้าง ๐.๓๐ เมตร ลึก ๐.๔๐ เมตร ยาว ๑๑๕ เมตร	๓๒๒,๐๐๐					รางระบายน้ำ	ได้แก้ไขปัญหาน้ำท่วมขัง	กองช่าง
๑๗	โครงการก่อสร้างรางระบายน้ำ หมู่ที่ ๒ จากห้วยยี่ต๊ะ ถึงสถานตากข้าว	ได้พัฒนาและแก้ไขปัญหาน้ำท่วมขัง	รางระบายน้ำ หมู่ที่ ๒ กว้าง ๐.๓๐ ม. ลึก ๐.๔๐ ม. ยาว ๓๕๐ ม.	๙๘๐,๐๐๐					รางระบายน้ำ	ได้แก้ไขปัญหาน้ำท่วมขัง	กองช่าง
๑๘	โครงการก่อสร้างถนนดินลูกรังสู่พื้นที่การเกษตร หมู่ที่ ๒ จากที่ดินนายณรงค์ ศรีวงค์ ถึง ที่ดินนายเทศน์ โคพึ่งตะ	ได้พัฒนาและแก้ไขปัญหาการจราจร	ถนน ลูกรัง หมู่ที่ ๒ กว้าง ๔ เมตร ยาว ๓๒๐ เมตร	๑๑๐,๐๐๐					ถนนลูกรัง จำนวน ๑ สาย	ประชาชนสัญจรไปมาสะดวก	กองช่าง
๑๙	โครงการก่อสร้างรางระบายน้ำ จากบ้านนายแสง โคพึ่งตะ ถึงบ้านนายทองซูล ภูห้อย	ได้พัฒนาและแก้ไขปัญหาน้ำท่วมขัง	รางระบายน้ำ หมู่ที่ ๒ กว้าง ๐.๓๐ ม. ลึก ๐.๔๐ ม. ยาว ๑๘๐ ม.	๕๐๔,๐๐๐					รางระบายน้ำ	ได้แก้ไขปัญหาน้ำท่วมขัง	กองช่าง
๒๐	โครงการก่อสร้างถนน ค.ส.ล. หมู่ที่ ๒ (สายบอยยะ)	เพื่อพัฒนาและแก้ไขปัญหาการจราจร	ถนน ค.ส.ล. หมู่ที่ ๒ กว้าง ๔ เมตร ยาว ๒๒๐ เมตร หน้า ๐.๑๕ เมตร	๖๐๐,๐๐๐					ถนน ค.ส.ล. จำนวน ๑ สาย	ประชาชนสัญจรไปมาสะดวก	กองช่าง
๒๑	โครงการก่อสร้างถนนคอนกรีตเสริมเหล็ก หมู่ที่ ๓ (สายดอนปู่ตา)	เพื่อพัฒนาและแก้ไขปัญหาการจราจร	ถนน ค.ส.ล. หมู่ที่ ๓ กว้าง ๔ เมตร ยาว ๔๐๐ เมตร หน้า ๐.๑๕ เมตร	๑,๔๐๔,๐๐๐					ถนน ค.ส.ล. จำนวน ๑ สาย	ประชาชนสัญจรไปมาสะดวก	กองช่าง
๒๒	โครงการปรับปรุงระบบประปาหมู่บ้าน หมู่ที่ ๓	เพื่อปรับปรุงระบบประปาหมู่บ้าน	ปรับปรุงระบบประปาหมู่บ้าน หมู่ที่ ๓	๕๐๐,๐๐๐					จำนวน แห่ง	ประชาชนมีน้ำอุปโภค-บริโภค อย่างเพียงพอ	กองช่าง

ก.ยุทธศาสตร์จังหวัดที่ ๓ การพัฒนาการค้าและการลงทุน
ข.ยุทธศาสตร์การพัฒนาขององค์กรปกครองส่วนท้องถิ่นในเขตจังหวัด ยุทธศาสตร์ที่ ๒ เมืองน่าอยู่
๑ ยุทธศาสตร์การพัฒนาเมืองน่าอยู่ ด้านบริการชุมชน
๑.๒ แผนงานยุทธศาสตร์การรวมและกระจายรายได้

ที่	โครงการ	วัตถุประสงค์	เป้าหมาย (ผลผลิตของโครงการ)	งบประมาณ					ตัวชี้วัด (KPI)	ผลลัพธ์ที่คาดว่าจะได้รับ	หน่วยงานที่รับผิดชอบหลัก
				๒๕๖๖ (บาท)	๒๕๖๗ (บาท)	๒๕๖๘ (บาท)	๒๕๖๙ (บาท)	๒๕๗๐ (บาท)			
๒๓	โครงการก่อสร้างรางระบายน้ำ หมู่ที่ ๓ จากบ้านนางสมหมาย แก้วปัดลา ถึงบ้านนางอิต มทวงค์	เพื่อพัฒนาและแก้ไขปัญหาน้ำท่วมขัง	รางระบายน้ำ หมู่ที่ ๓ กว้าง ๐.๓๐ ม. ลึก ๐.๔๐ ม. ยาว ๑๓๕ ม.	๔๕๐,๐๐๐					รางระบายน้ำ	ได้พัฒนาและแก้ไขปัญหาน้ำท่วมขัง	กองช่าง
๒๔	โครงการก่อสร้างรางระบายน้ำ หมู่ที่ ๓ จากบ้านนางชนิษฐา มทวงค์ ถึงบ้านนางขัง มทวงค์	เพื่อพัฒนาและแก้ไขปัญหาน้ำท่วมขัง	รางระบายน้ำ หมู่ที่ ๓ กว้าง ๐.๓๐ ม. ลึก ๐.๔๐ ม. ยาว ๖๐ ม.	๑๖๘,๐๐๐					รางระบายน้ำ	ได้พัฒนาและแก้ไขปัญหาน้ำท่วมขัง	กองช่าง
๒๕	โครงการก่อสร้างรางระบายน้ำ ค.ส.ล. หมู่ที่ ๓ จากหน้าบ้านนางกิน มทวงค์ ถึงบ้านนางคำ มทวงค์	เพื่อพัฒนาและแก้ไขปัญหาน้ำท่วมขัง	รางระบายน้ำ หมู่ที่ ๓ กว้าง ๐.๓๐ ม. ลึก ๐.๔๐ ม. ยาว ๖๐ ม.	๑๖๒,๐๐๐					รางระบายน้ำ	ได้พัฒนาและแก้ไขปัญหาน้ำท่วมขัง	กองช่าง
๒๖	โครงการก่อสร้างบ่อกองน้ำ หมู่ที่ ๓	เพื่อพัฒนาและแก้ไขปัญหาคารจากร	ก่อสร้างบ่อกองน้ำ ๓ บ่อ หมู่ที่ ๓ ขนาด ๒.๑๐ X ๒.๑๐ เมตร ยาว ๖ เมตร จำนวน ๒ ช่องทาง	๕๐๐,๐๐๐					จำนวน แห่ง	ประชาชนสัญจรไปมาสะดวก	กองช่าง
๒๗	โครงการก่อสร้างถนนลูกรัง หมู่ที่ ๓ จุดเริ่มต้นโครงการที่นางนางสง่า มทวงค์ สิ้นสุดโครงการที่นาง นายเจริญฤทธิ์ มทวงค์	เพื่อพัฒนาและแก้ไขปัญหาคารจากร	ถนนลูกรัง หมู่ที่ ๓ กว้าง ๔ เมตร ยาว ๗๐๐ เมตร		๒๐๐,๒๕๕				ถนนลูกรัง จำนวน ๑ สาย	ประชาชนสัญจรไปมาสะดวก	กองช่าง
๒๘	โครงการปรับปรุงท่อระบายน้ำ หมู่ที่ ๔	เพื่อพัฒนาและแก้ไขปัญหาคารจากร	ปรับปรุงท่อระบายน้ำ หมู่ที่ ๔	๓๐๐,๐๐๐					จำนวน แห่ง	ประชาชนได้รับข่าวสารจากการประชาสัมพันธ์อย่างทั่วถึง	กองช่าง
๒๙	โครงการก่อสร้างขี้หมูเข้าหมู่บ้าน หมู่ที่ ๔	เพื่อก่อสร้างขี้หมูเข้าหมู่บ้าน	ก่อสร้างขี้หมูเข้าหมู่บ้าน กว้าง ๗ เมตร สูง ๘ เมตร	๕๐๐,๐๐๐					จำนวน แห่ง	ผู้มาทางเข้าหมู่บ้าน	กองช่าง

รายละเอียดโครงการพัฒนา
แผนพัฒนาท้องถิ่น (พ.ศ.๒๕๖๖ - ๒๕๗๐)
องค์การบริหารส่วนตำบลนาเคียน

แบบ ผ.๐๒

ก.ยุทธศาสตร์จังหวัดที่ ๓ การพัฒนาการค้าและการลงทุน
ข.ยุทธศาสตร์การพัฒนาขององค์กรปกครองส่วนท้องถิ่นในเขตจังหวัด ยุทธศาสตร์ที่ ๖ เมืองน่าอยู่
๑ ยุทธศาสตร์การพัฒนาเมืองน่าอยู่ ด้านบริการชุมชน
๑.๒ แผนงานอุตสาหกรรมและการโยธา

ที่	โครงการ	วัตถุประสงค์	เป้าหมาย (ผลผลิตของโครงการ)	งบประมาณ					ตัวชี้วัด (KPI)	ผลลัพธ์ที่คาดว่าจะได้รับ	หน่วยงานที่รับผิดชอบหลัก
				๒๕๖๖ (บาท)	๒๕๖๗ (บาท)	๒๕๖๘ (บาท)	๒๕๖๙ (บาท)	๒๕๗๐ (บาท)			
๓๐	โครงการก่อสร้างศาลาทางเข้าหมู่บ้าน หมู่ที่ ๔	เพื่อสร้างศาลาให้นั่งกรีนและประชาชนพักผ่อน	ก่อสร้างศาลาทางเข้าหมู่บ้าน บ้านนาโอ หมู่ที่ ๔	๓๐๐,๐๐๐		๓๐๐,๐๐๐			จำนวน แห่ง	ประชาชนมีศาลาพักผ่อน	กองช่าง
๓๑	โครงการถนนระหว่างวัดวิชัยการาม หมู่ที่ ๔	เพื่อถนนระหว่างวัดวิชัยการาม	ถนนระหว่างวัดวิชัยการาม หมู่ที่ ๔ กว้าง ๕๕ เมตร ยาว ๕๐ สูง ๒ เมตร	๕๐๐,๐๐๐					พื้นที่ระหว่างวัดวิชัยการาม	พื้นที่ว่างวัดวิชัยการาม	กองช่าง
๓๒	โครงการขุดเจาะบ่อนบาดาล	เพื่อให้มีน้ำใช้อุปโภค-บริโภคอย่างเพียงพอ	ขุดเจาะบ่อนบาดาล หมู่ที่ ๔	๒๐๐,๐๐๐	๒๐๐,๐๐๐				จำนวน บ่อ	ประชาชนมีน้ำใช้อุปโภค-บริโภคเพียงพอ	กองช่าง

รายละเอียดโครงการพัฒนา
แผนพัฒนาท้องถิ่น (พ.ศ.๒๕๖๖ - ๒๕๗๐)
องค์การบริหารส่วนตำบลนาเคียน

แบบ ผ.๐๒

ก.ยุทธศาสตร์จังหวัดที่ ๓ การพัฒนาการค้าและการลงทุน
ข.ยุทธศาสตร์การพัฒนาขององค์กรปกครองส่วนท้องถิ่นในเขตจังหวัด ยุทธศาสตร์ที่ ๖ เมืองน่าอยู่
๑ ยุทธศาสตร์การพัฒนาเมืองน่าอยู่ ด้านบริการชุมชน
๑.๒ แผนงานอนุรักษ์ธรรมชาติและสิ่งแวดล้อม

ที่	โครงการ	วัตถุประสงค์	เป้าหมาย (ผลผลิตของโครงการ)	งบประมาณ					ตัวชี้วัด (KPI)	ผลลัพธ์ที่คาดว่าจะได้รับ	หน่วยงานที่รับผิดชอบหลัก
				๒๕๖๖ (บาท)	๒๕๖๗ (บาท)	๒๕๖๘ (บาท)	๒๕๖๙ (บาท)	๒๕๗๐ (บาท)			
๓๓	โครงการก่อสร้างถนนคอนกรีต หมู่ที่ ๔ จากบ้านนายสุวิน ศิริวงษ์ ถึงบ้านนายปรีดา ไชยภา	เพื่อพัฒนาและแก้ไขปัญหการจราจร	ถนน ค.ส.ล. หมู่ที่ ๔ กว้าง ๔ เมตร ยาว ๖๐ เมตร หนา ๐.๑๕ เมตร	๑๕๖,๐๐๐		๑๕๖,๐๐๐			ถนน ค.ส.ล. จำนวน ๑ สาย	ประชาชนเดินทางไม่สะดว	กองช่าง
๓๔	โครงการก่อสร้างท่อระบายน้ำรอบหมู่บ้าน หมู่ที่ ๔	เพื่อพัฒนาและแก้ไขปัญหการจราจร	ก่อสร้างท่อระบายน้ำ ค.ส.ล. หมู่ที่ ๔ กว้าง ๐.๓๐ เมตร ลึก ๐.๕๐ เมตร ยาว ๒,๕๐๐ เมตร	๗,๐๐๐,๐๐๐		๗,๐๐๐,๐๐๐			รางระบายน้ำ	ประชาชนเดินทางไม่สะดว	กองช่าง
๓๕	โครงการก่อสร้างถนนลูกรังจากบ้านน้ำโอ ถึงนายห้าง ไชยภา	เพื่อพัฒนาและแก้ไขปัญหการจราจร	ถนน ลูกรัง กว้าง ๔ เมตร ยาว ๓๐๐ เมตร	๑๕๐,๐๐๐		๑๕๐,๐๐๐			ถนนลูกรัง จำนวน ๑ สาย	ประชาชนเดินทางไม่สะดว	กองช่าง
๓๖	โครงการซ่อมแซมบ่อถนนทางเข้าหมู่บ้าน หมู่ที่ ๔	เพื่อซ่อมแซมบ่อถนนทางเข้าหมู่บ้าน	ซ่อมแซมบ่อถนนทางเข้าหมู่บ้าน หมู่ที่ ๔			๕๐๐,๐๐๐			จำนวน แห่ง	ประชาชนมีความปลอดภัย	กองช่าง
๓๗	โครงการก่อสร้างถนน ค.ส.ล. หมู่ที่ ๔ สายบ้านนายสมชัย ถึงบ้านนายสิงห์ไพร ดงถักดี	เพื่อพัฒนาและแก้ไขปัญหการจราจร	ถนน ค.ส.ล. กว้าง ๔ เมตร ยาว ๑๔๘ เมตร หนา ๐.๑๕ เมตร	๓๔๔,๘๐๐		๓๔๔,๘๐๐			ถนน ค.ส.ล. จำนวน ๑ สาย	ประชาชนเดินทางไม่สะดว	กองช่าง
๓๘	โครงการติดตั้งไฟฟ้าส่องสว่าง (ระบบโซลาร์เซลล์) จากสามแยกห้วยค้ำบน	เพื่อให้ประชาชนมีไฟฟ้าส่องสว่างอย่างทั่วถึง	ติดตั้งไฟฟ้าส่องสว่าง หมู่ที่ ๔			๒๐๐,๐๐๐			ไฟฟ้า จำนวน จุด	ประชาชนมีไฟฟ้าส่องสว่างทั่วถึง	กองช่าง

รายละเอียดโครงการพัฒนา
แผนพัฒนาท้องถิ่น (พ.ศ. ๒๕๖๖ - ๒๕๗๐)
องค์การบริหารส่วนตำบลนาเดื่อ

แบบ ผ.๐๒

ก.ยุทธศาสตร์จังหวัดที่ ๓ การพัฒนาการค้าและการลงทุน
ข.ยุทธศาสตร์การพัฒนาขององค์การบริหารส่วนท้องถิ่นในเขตจังหวัด ยุทธศาสตร์ที่ ๖ เมืองน่าอยู่
๑ ยุทธศาสตร์การพัฒนาเมืองน่าอยู่ ด้านบริการชุมชน
๑.๒ แผนงานอุตสาหกรรมและการโยธา

ที่	โครงการ	วัตถุประสงค์	เป้าหมาย (ผลผลิตของโครงการ)	งบประมาณ					ตัวชี้วัด (KPI)	ผลลัพธ์ที่คาดว่าจะได้รับ	หน่วยงานที่รับผิดชอบหลัก
				๒๕๖๖ (บาท)	๒๕๖๗ (บาท)	๒๕๖๘ (บาท)	๒๕๖๙ (บาท)	๒๕๗๐ (บาท)			
๓๙	โครงการปรับปรุงบ่อขยะ บ้านนาโอด หมู่ที่ ๔	เพื่อแก้ไขปัญหาขยะมูลฝอย	ปรับปรุงบ่อขยะ บ้านนาโอด หมู่ที่ ๔		๓๐๐,๐๐๐			๓๐๐,๐๐๐	จำนวน แห่ง	ได้แก้ไขปัญหามูลฝอย	กองช่าง
๔๐	โครงการปรับปรุงหอกระจายข่าวประจำหมู่บ้าน	เพื่อปรับปรุงหอกระจายข่าวประจำหมู่บ้าน	ปรับปรุงหอกระจายข่าวประจำหมู่บ้าน หมู่ที่ ๕		๓๐๐,๐๐๐				จำนวน แห่ง	ประชาชนได้รับข่าวสารจากการประชาสัมพันธ์อย่างทั่วถึง	กองช่าง
๔๑	โครงการติดตั้งไฟฟ้าส่องสว่างทางสาธารณะ หมู่ที่ ๕ ระบบโซล่าเซลล์ จุดสะพานนาอินทร์ - นาเดื่อ	เพื่อติดตั้งไฟฟ้าส่องสว่างทางสาธารณะ	ติดตั้งไฟฟ้าส่องสว่าง หมู่ที่ ๕		๒๐๐,๐๐๐				จำนวน ไฟฟ้าส่องสว่างเพิ่มขึ้น	ประชาชนมีไฟฟ้าส่องสว่างทางสาธารณะ	กองช่าง
๔๒	โครงการติดตั้งไฟฟ้าส่องสว่างทางสาธารณะ หมู่ที่ ๕ ระบบโซล่าเซลล์ จุดสะพานนาอินทร์ - ศรีสงคราม	เพื่อติดตั้งไฟฟ้าส่องสว่างทางสาธารณะ	ติดตั้งไฟฟ้าส่องสว่าง หมู่ที่ ๕		๒๐๐,๐๐๐				จำนวน ไฟฟ้าส่องสว่างเพิ่มขึ้น	ประชาชนมีไฟฟ้าส่องสว่างทางสาธารณะ	กองช่าง
๔๓	โครงการปรับปรุงบ่อขยะบ้านนาอินทร์ หมู่ที่ ๕	เพื่อแก้ไขปัญหาขยะมูลฝอย	ปรับปรุงบ่อขยะ หมู่ที่ ๕ กว้าง ๒๐ X ๒๐ เมตร		๓๐๐,๐๐๐		๓๐๐,๐๐๐		จำนวน บ่อขยะ	ได้แก้ไขปัญหามูลฝอย	กองช่าง

รายละเอียดโครงการพัฒนา
แผนพัฒนาท้องถิ่น (พ.ศ. ๒๕๖๖ - ๒๕๗๐)
องค์การบริหารส่วนตำบลนาเดื่อ

แบบ ผ.๐๒

๓. ยุทธศาสตร์จังหวัดที่ ๓ การพัฒนาการค้าและการลงทุน
๔. ยุทธศาสตร์การพัฒนาขององค์กรปกครองส่วนท้องถิ่นในเขตจังหวัด ยุทธศาสตร์ที่ ๒ เมืองน่าอยู่
๑. ยุทธศาสตร์การพัฒนาเมืองน่าอยู่ ด้านบริการชุมชน
๑.๒ แผนงานงานอุตสาหกรรมและการโยธา

ที่	โครงการ	วัตถุประสงค์	เป้าหมาย (ผลผลิตของโครงการ)	งบประมาณ					ตัวชี้วัด (KPI)	ผลลัพธ์ที่คาดว่าจะได้รับ	หน่วยงานที่รับผิดชอบหลัก
				๒๕๖๖ (บาท)	๒๕๖๗ (บาท)	๒๕๖๘ (บาท)	๒๕๖๙ (บาท)	๒๕๗๐ (บาท)			
๔๔	โครงการก่อสร้างถนนลูกรัง หมู่ที่ ๕ จากห้วยโค่นมาไธ ถึง นางงจันเพ็ญ รัตนะ	ได้พัฒนาและแก้ไข ปัญหาการจราจร	ถนนลูกรัง หมู่ที่ ๕ กว้าง ๓ เมตร ยาว ๕๐๐ เมตร หนา ๐.๑๕ เมตร	๙๙๕,๐๐๐					ถนนลูกรัง จำนวน ๑ สาย	ประชาชนดีใจ ไม่มาสะดวก	กองช่าง
๔๕	โครงการก่อสร้างถนนลูกรังจากถนนายวง สุธรรม ถึงนายพยอม ดวงภักดี	ได้พัฒนาและแก้ไข ปัญหาการจราจร	ถนน ลูกรัง หมู่ที่ ๕ กว้าง ๓ เมตร ยาว ๒๐ เมตร	๕,๐๐๐					ถนนลูกรัง จำนวน ๑ สาย	ประชาชนดีใจ ไม่มาสะดวก	กองช่าง
๔๖	โครงการก่อสร้างรางระบายน้ำ ค.ส.ล. หมู่ที่ ๕ จากบ้านนายลำพันธ์ รัตนะ ถึง บ้านนายชวน ไชยภา	เพื่อพัฒนาและแก้ไข ปัญหาที่พ่นพัง	รางระบายน้ำ ค.ส.ล. หมู่ที่ ๕ กว้าง ๐.๓๐ ม. ลึก ๐.๕๐ ม. ยาว ๕๐๐ เมตร	๓๓๐,๐๐๐			๓๓๐,๐๐๐		รางระบายน้ำ	ประชาชนดีใจ ไม่มาสะดวก	กองช่าง
๔๗	โครงการก่อสร้างถนน ค.ส.ล. หมู่ที่ ๕ จากบ้านนางดอน คำทาญ ถึงบ้านนายแก่น คำทาญ	ได้พัฒนาและแก้ไข ปัญหาการจราจร	ถนน ค.ส.ล. หมู่ที่ ๕ กว้าง ๔ เมตร ยาว ๑,๐๐๐ เมตร หนา ๐.๑๕ เมตร	๒,๖๐๐,๐๐๐					ถนน ค.ส.ล. จำนวน ๑ สาย	ประชาชนดีใจ ไม่มาสะดวก	กองช่าง

ก.ยุทธศาสตร์จังหวัดที่ ๓ การพัฒนาการค้าและการลงทุน
ข.ยุทธศาสตร์การพัฒนาขององค์กรปกครองส่วนท้องถิ่นในเขตจังหวัด ยุทธศาสตร์ที่ ๖ เมืองน่าอยู่
๑ ยุทธศาสตร์การพัฒนาเมืองน่าอยู่ ด้านบริการชุมชน
๑.๒ แผนงานงานอุตสาหกรรมและการโยธา

ที่	โครงการ	วัตถุประสงค์	เป้าหมาย (ผลผลิตของโครงการ)	งบประมาณ					ตัวชี้วัด (KPI)	ผลลัพธ์ที่คาดว่าจะได้รับ	หน่วยงานที่รับผิดชอบหลัก
				๒๕๖๖ (บาท)	๒๕๖๗ (บาท)	๒๕๖๘ (บาท)	๒๕๖๙ (บาท)	๒๕๗๐ (บาท)			
๔๘	โครงการก่อสร้างถนนคอนกรีต หมู่ที่ ๔ สายถนนของหมู่บ้าน ถึง ห้วยโค่น	เพื่อพัฒนาและแก้ไข ปัญหาการจราจร	ถนน ค.ส.ล. หมู่ที่ ๔ กว้าง ๔ เมตร ยาว ๑,๐๐๐ เมตร หน้า ๐.๑๕ เมตร			๒,๖๐๐,๐๐๐			ถนน ค.ส.ล. จำนวน ๑ สาย	ประชาชนสัญจร ไปมาสะดวก	กองช่าง
๔๙	โครงการก่อสร้าง ถนน ค.ส.ล. หมู่ที่ ๕ จุดเริ่มต้นโครงการที่ถนนพชรชัย ฝ่ายพนอม จุดสิ้นสุดโครงการที่ดิน นายหนูณุกาย รัตนะ	เพื่อพัฒนาและแก้ไข ปัญหาการจราจร	ถนน ค.ส.ล. หมู่ที่ ๕ กว้าง ๓ เมตร ยาว ๕๐๐ เมตร หน้า ๐.๑๕ เมตร			๙๗๕,๐๐๐			ถนน ค.ส.ล. จำนวน ๑ สาย	ประชาชนสัญจร ไปมาสะดวก	กองช่าง
๕๐	โครงการก่อสร้างถนน ค.ส.ล. หมู่ที่ ๖ หน้าบ้านนายสุภี รัตนะ ถึงบ้าน นางจันทิ รัตนะ	เพื่อพัฒนาและแก้ไข ปัญหาการจราจร	ถนน ค.ส.ล. หมู่ที่ ๖ กว้าง ๓ เมตร ยาว ๖๐ เมตร หน้า ๐.๑๕			๑๑๗,๐๐๐			ถนน ค.ส.ล. จำนวน ๑ สาย	ประชาชนสัญจร ไปมาสะดวก	กองช่าง
๕๑	โครงการก่อสร้างรางระบายน้ำ หมู่ที่ ๖ จากที่นาบางปกครอง ถึง ห้วยแดง	เพื่อพัฒนาและแก้ไข ปัญหาหน้าท่วมซึ่ง	รางระบายน้ำ หมู่ที่ ๖ กว้าง ๐.๖๐ ม. ลึก ๐.๕๐ ยาว ๕๓๐ ม.			๑,๗๒๐,๐๐๐			รางระบายน้ำ	ได้พัฒนาและ แก้ไขปัญหาหน้า ท่วมซึ่ง	กองช่าง
๕๒	โครงการก่อสร้างถนนลูกรังในพื้นที่ การเกษตร หมู่ที่ ๖ ที่นาแยก ไชยกา ถึงที่นาแยก รัตนะ	เพื่อพัฒนาและแก้ไข ปัญหาหน้าท่วมซึ่ง	ถนนลูกรัง หมู่ที่ ๖ กว้าง ๔ เมตร ยาว ๑,๙๐๐ เมตร			๒๕๐,๐๐๐			ถนน ลูกรัง จำนวน ๑ สาย	ได้พัฒนาและ แก้ไขปัญหาหน้า ท่วมซึ่ง	กองช่าง
๕๓	โครงการก่อสร้างถนน ค.ส.ล. หมู่ที่ ๖ จากบ้านนายชัยยูง อิมทรง ถึง บ้านนายล้าไพ ไชยกา	เพื่อพัฒนาและแก้ไข ปัญหาการจราจร	ถนน ค.ส.ล. หมู่ที่ ๖ กว้าง ๔ เมตร ยาว ๕๐๐ เมตร หน้า ๐.๑๕ เมตร			๑,๓๐๐,๐๐๐			ถนน ค.ส.ล. จำนวน ๑ สาย	ประชาชนสัญจร ไปมาสะดวก	กองช่าง

รายละเอียดโครงการพัฒนา
แผนพัฒนาท้องถิ่น (พ.ศ. ๒๕๖๖ - ๒๕๗๐)
องค์การบริหารส่วนตำบลนาเดื่อ

แบบ ผ.๐๒

ก.ยุทธศาสตร์จังหวัดที่ ๓ การพัฒนาการค้าและการลงทุน
ข.ยุทธศาสตร์การพัฒนาขององค์กรปกครองส่วนท้องถิ่นในเขตจังหวัด ยุทธศาสตร์ที่ ๖ เมืองน่าอยู่
๑. ยุทธศาสตร์การพัฒนาเมืองน่าอยู่ ด้านบริการชุมชน
๑.๒ แผนงานงานอุตสาหกรรมและการโยธา

ที่	โครงการ	วัตถุประสงค์	เป้าหมาย (ผลผลิตของโครงการ)	งบประมาณ					ตัวชี้วัด (KPI)	ผลลัพธ์ที่คาดว่าจะได้รับ	หน่วยงานที่รับผิดชอบหลัก
				๒๕๖๖ (บาท)	๒๕๖๗ (บาท)	๒๕๖๘ (บาท)	๒๕๖๙ (บาท)	๒๕๗๐ (บาท)			
๕๔	โครงการก่อสร้างถนนลูกรัง หมู่ที่ ๖ จากที่ขนานยวธีระศักดิ์ ภัคดี ถึงที่นา นายจันทก รัตนะ	เพื่อพัฒนาและแก้ไข ปัญหาการจราจร	ถนนลูกรัง หมู่ที่ ๖ กว้าง ๔ เมตร ยาว ๔๕๐ เมตร	๑๕๐,๐๐๐					ถนนลูกรัง จำนวน ๑ สาย	ประชาชนดีใจ ไปมาสะดวก	กองช่าง
๕๕	โครงการก่อสร้างถนนลูกรังพื้นที่ การเกษตร หมู่ที่ ๖ จากป่าช้า ถึงที่ นานายกกรม ไซยกา	เพื่อพัฒนาและแก้ไข ปัญหาการจราจร	ถนนลูกรัง หมู่ที่ ๖ กว้าง ๔ เมตร ยาว ๙๐๐ เมตร	๒๕๐,๐๐๐					ถนน ลูกรัง จำนวน ๑ สาย	ประชาชนดีใจ ไปมาสะดวก	กองช่าง
๕๖	โครงการก่อสร้างถนนลูกรังพื้นที่ การเกษตร หมู่ที่ ๖ สายป่าช้า - ป่งอี่ ไร่	เพื่อพัฒนาและแก้ไข ปัญหาหน้าท่วมขัง	ถนนลูกรัง หมู่ที่ ๖ กว้าง ๔ เมตร ยาว ๒๒๐ เมตร	๕๐๐,๐๐๐					ถนน ลูกรัง จำนวน ๑ สาย	ประชาชนดีใจ ไปมาสะดวก	กองช่าง
๕๗	โครงการก่อสร้างถนน ค.ส.ล. หมู่ที่ ๖ (สายข้างวัด - หนังก้านบนงิ้วพร รัตนะ)	เพื่อพัฒนาและแก้ไข ปัญหาการจราจร	ถนน ลูกรัง หมู่ที่ ๖ กว้าง ๔ เมตร ยาว ๑,๐๐๐ เมตร หนา ๐.๑๕ เมตร	๒,๖๐๐,๐๐๐					ถนน ค.ส.ล. จำนวน ๑ สาย	ประชาชนดีใจ ไปมาสะดวก	กองช่าง

รายละเอียดโครงการพัฒนา
แผนพัฒนาท้องถิ่น (พ.ศ. ๒๕๖๖ - ๒๕๗๐)
องค์การบริหารส่วนตำบลนาเดื่อ

แบบ ผ.๑๒

ก.ยุทธศาสตร์จังหวัดที่ ๓ การพัฒนาการค้าและการลงทุน
ข.ยุทธศาสตร์การพัฒนาขององค์กรท้องถิ่นในเขตจังหวัด ยุทธศาสตร์ที่ ๖ เมืองน่าอยู่
๑ ยุทธศาสตร์การพัฒนาเมืองน่าอยู่ ด้านบริการชุมชน
๑.๒ แผนงานงานอุตสาหกรรมและการโยธา

ที่	โครงการ	วัตถุประสงค์	เป้าหมาย (ผลผลิตของโครงการ)	งบประมาณ					ตัวชี้วัด (KPI)	ผลลัพธ์ที่คาดว่าจะได้รับ	หน่วยงานที่รับผิดชอบหลัก
				๒๕๖๖ (บาท)	๒๕๖๗ (บาท)	๒๕๖๘ (บาท)	๒๕๖๙ (บาท)	๒๕๗๐ (บาท)			
๕๔	โครงการติดตั้งไฟฟ้ระบบโซล่าเซลล์ หมู่ที่ ๖ จุดที่ ๑ แยกบ้านนาโอ จุดที่ ๒ หน้าบ้านนายปัญญา อินทรี ถึง บ้านนางลำไพ ไชยกา	เพื่อติดตั้งไฟฟ้ส่องสว่างทางสาธารณะ	ติดตั้งไฟฟ้ส่องสว่าง หมู่ที่ ๖	๒๐๐,๐๐๐					จำนวนไฟฟ้ส่องสว่างเพิ่มขึ้น	ประชาชนมีไฟฟ้ส่องสว่างทั่วถึง	กองช่าง
๕๕	โครงการก่อสร้างถนน ค.ส.ล. หมู่ที่ ๗ จุดเริ่มต้นโครงการหน้าบ้านนายชาน ปิลาดิ จุดสิ้นสุดโครงการที่คินนาย ฉันทอินทรี	เพื่อพัฒนาและแก้ไข ปัญหาการจราจร	โครงการก่อสร้างถนน ค. ส.ล. หมู่ที่ ๗ กว้าง ๔ เมตร ยาว ๑,๔๐๐ เมตร ทน ๐.๑๕ เมตร	๓,๖๔๐,๐๐๐					ถนน ค.ส.ล. จำนวน ๑ สาย	ได้แก้ไขปัญหา น้ำท่วมขัง	กองช่าง
๖๐	โครงการก่อสร้างอาคารเอนกประสงค์ บ้านจอมศรี หมู่ที่ ๗	เพื่อก่อสร้างอาคาร เอนกประสงค์ หมู่ที่ ๗	โครงการก่อสร้างอาคาร เอนกประสงค์ หมู่ที่ ๗ กว้าง ๖ เมตร ยาว ๑๒ เมตร	๙๐๐,๐๐๐					จำนวน แห่ง	ได้พัฒนาและ แก้ไขปัญหา การจราจร	กองช่าง
๖๑	โครงการปรับปรุงซ่อมแซม ถนนผู้ พื้นที่การเกษตร หมู่ที่ ๗ จากที่ดิน นงมิ่งขวัญ รัตนะ ถึงที่ดินนายทอง ไชยกา	เพื่อพัฒนาและแก้ไข ปัญหาการจราจร	ปรับปรุงถนน หมู่ที่ ๗ กว้าง ๔ เมตร ยาว ๔๕๐ เมตร	๑๕๐,๐๐๐					ความยาวถนน	ประชาชนสัญจร ไปมาสะดวก	กองช่าง
๖๒	โครงการก่อสร้าง ถนน ค.ส.ล. หมู่ที่ ๗ จุดเริ่มต้นโครงการถนนสายจอมศรี - ศรีสงคราม จุดสิ้นสุด ป่าช้าบ้าน จอมศรี	เพื่อพัฒนาและแก้ไข ปัญหาการจราจร	ถนน ค.ส.ล. หมู่ที่ ๗ กว้าง ๔ เมตร ยาว ๓๐๐ เมตร หนา ๐.๑๕ เมตร	๗๕๐,๐๐๐					ถนน ค.ส.ล. จำนวน ๑ สาย	ประชาชนสัญจร ไปมาสะดวก	กองช่าง
๖๓	โครงการก่อสร้าง ถนน ค.ส.ล. (สาย จอมศรี-สถานีสูบน้ำ) จุดเริ่มต้นบ้าน จอมศรี จุดสิ้นสุดสถานีสูบน้ำ	เพื่อพัฒนาและแก้ไข ปัญหาการจราจร	ถนน ค.ส.ล. หมู่ที่ ๗ กว้าง ๔ เมตร ยาว ๓๐๐ เมตร หนา ๐.๑๕ เมตร	๗๕๐,๐๐๐					ถนน ค.ส.ล. จำนวน ๑ สาย	ประชาชนสัญจร ไปมาสะดวก	กองช่าง

ก.ยุทธศาสตร์จังหวัดที่ ๓ การพัฒนาการค้าและการลงทุน
ข.ยุทธศาสตร์การพัฒนาองค์กรปกครองส่วนท้องถิ่นในเขตจังหวัด ยุทธศาสตร์ที่ ๖ เมืองน่าอยู่
๑ ยุทธศาสตร์การพัฒนาเมืองน่าอยู่ ด้านบริการชุมชน
๑.๒ แผนงานงานอุตสาหกรรมและการโยธา

ที่	โครงการ	วัตถุประสงค์	เป้าหมาย (ผลผลิตของโครงการ)	งบประมาณ					ตัวชี้วัด (KPI)	ผลลัพธ์ที่คาดว่าจะได้รับ	หน่วยงานที่รับผิดชอบหลัก
				๒๕๖๖ (บาท)	๒๕๖๗ (บาท)	๒๕๖๘ (บาท)	๒๕๖๙ (บาท)	๒๕๗๐ (บาท)			
๖๔	โครงการปรับปรุงซ่อมแซมถนนคูพื้นที่การเกษตร จุดเริ่มต้นโครงการที่ถนนยวี่ รัตนะ จุดสิ้นสุดโครงการที่ถนนยกร รัตนะ	เพื่อพัฒนาและแก้ไขปัญหาการจราจร	ปรับปรุงซ่อมแซมถนน คูพื้นที่ ๗ กว้าง ๔ เมตร ยาว ๑,๑๐๐ เมตร	๒๕๖๖ (บาท)	๒๕๖๗ (บาท)	๒๕๖๘ (บาท)	๒๕๖๙ (บาท)	๒๕๗๐ (บาท)	ประชาชนสัญจรไปมาสะดวก	กองช่าง	
๖๕	โครงการก่อสร้างแซมถนน ค.ส.ล. รอบหมู่บ้านจอมศรี หมู่ที่ ๗	เพื่อพัฒนาและแก้ไขปัญหาการจราจร	ถนน ค.ส.ล. หมู่ที่ ๗ กว้าง ๔ เมตร ยาว ๑,๘๑๑ เมตร หนา ๐.๑๕ เมตร	๔,๗๑๓,๘๐๐					ประชาชนสัญจรไปมาสะดวก	กองช่าง	
๖๖	โครงการก่อสร้างรางระบายน้ำรอบหมู่บ้านจอมศรี หมู่ที่ ๗	เพื่อพัฒนาและแก้ไขปัญหาน้ำท่วมขัง	รางระบายน้ำ ค.ส.ล. หมู่ที่ ๗ กว้าง ๐.๓๐ ม. ลึก ๐.๔๐ ม. ยาว ๑๗๐๓	๔,๗๖๘,๔๐๐					ได้พัฒนาและแก้ไขปัญหาน้ำท่วมขัง	กองช่าง	
๖๗	โครงการก่อสร้างถนน ค.ส.ล. หมู่ที่ ๘ ซ้ำบ้านนายสุพรรณ บุญเลิศ ถึงบ้านนางสมานจิต บุญรังศรี	เพื่อพัฒนาและแก้ไขปัญหาการจราจร	ถนน ค.ส.ล. หมู่ที่ ๘ กว้าง ๔ เมตร ยาว ๒๕๐ เมตร หนา ๐.๑๕ เมตร	๖๕๐,๐๐๐					ได้พัฒนาและแก้ไขปัญหาน้ำท่วมขัง	กองช่าง	
๖๘	โครงการปรับปรุงถนนลูกรัง หมู่ที่ ๘ จากบ้านนายดิ่งรงค์ มีวงศ์ ถึงที่นา นางเปล บุญเลิศ	เพื่อพัฒนาและแก้ไขปัญหาการจราจร	ปรับปรุงถนนลูกรัง หมู่ที่ ๘ กว้าง ๕ เมตร ยาว ๑๑๐๐ เมตร	๒๕๐,๐๐๐					ได้พัฒนาและแก้ไขปัญหาน้ำท่วมขัง	กองช่าง	
๖๙	โครงการก่อสร้างถนนคอกพืชผลทางการเกษตร หมู่ที่ ๘	เพื่อพัฒนาและแก้ไขปัญหาการจราจร	ก่อสร้างถนนคอกพืชผลทางการเกษตร หมู่ที่ ๘	๕๐๐,๐๐๐					เกษตรกรมีสถานที่ตากพืชผลทางการเกษตร	กองช่าง	
๗๐	โครงการก่อสร้างถนน ค.ส.ล. ซ้ำงัดบ้านใหม่ปริมาตร หมู่ที่ ๘ ที่ดินของนางคันาง บุญเลิศ	เพื่อพัฒนาและแก้ไขปัญหาการจราจร	ถนน ค.ส.ล. หมู่ที่ ๘ กว้าง ๔ เมตร ยาว ๕๐๐ เมตร หนา ๐.๑๕ เมตร	๑,๓๐๐,๐๐๐					ได้พัฒนาและแก้ไขปัญหาการจราจร	กองช่าง	
๗๑	โครงการก่อสร้างถนน ค.ส.ล. หมู่ที่ ๘ จุดเริ่มต้น บ้านนายดิ่งรงค์ มีวงศ์ ถึงที่นายาคดล สุพร	เพื่อพัฒนาและแก้ไขปัญหาการจราจร	ถนน ค.ส.ล. หมู่ที่ ๘ กว้าง ๔ เมตร ยาว ๑,๑๐๐ เมตร หนา ๐.๑๕ เมตร	๒,๘๖๐,๐๐๐					ได้พัฒนาและแก้ไขปัญหาน้ำท่วมขัง	กองช่าง	

รายละเอียดโครงการพัฒนา
แผนพัฒนาท้องถิ่น (พ.ศ. ๒๕๖๖ - ๒๕๗๐)
องค์การบริหารส่วนตำบลนาเคียน

แบบ ผ.๐๒

ก.ยุทธศาสตร์จังหวัดที่ ๓ การพัฒนาการค้าและการลงทุน
ข.ยุทธศาสตร์การพัฒนาขององค์กรปกครองส่วนท้องถิ่นในเขตจังหวัด ยุทธศาสตร์ที่ ๖ เมืองน่าอยู่
๑ ยุทธศาสตร์การพัฒนาเมืองน่าอยู่ ด้านบริการชุมชน
๑.๒ แผนงานอุตสาหกรรมและการโยธา

ที่	โครงการ	วัตถุประสงค์	เป้าหมาย (ผลผลิตของโครงการ)	งบประมาณ					ตัวชี้วัด (KPI)	ผลลัพธ์ที่คาดว่าจะได้รับ	หน่วยงานที่รับผิดชอบหลัก
				๒๕๖๖ (บาท)	๒๕๖๗ (บาท)	๒๕๖๘ (บาท)	๒๕๖๙ (บาท)	๒๕๗๐ (บาท)			
๗๒	โครงการก่อสร้างถนน ค.ส.ล. หมู่ที่ ๘ จากที่คั่นทางสุชาติา บุญเลิศ ถึงหน้าบ้านนายถาวร สุพร	เพื่อพัฒนาและแก้ไข ปัญหาการจราจร	ถนน ค.ส.ล. หมู่ที่ ๘ กว้าง ๔ เมตร ยาว ๔๐๐ เมตร หน้า ๐.๑๕ เมตร	๑,๐๔๐,๐๐๐	๑,๐๔๐,๐๐๐				ถนน ค.ส.ล. จำนวน ๑ สาย	ประชาชนสัญจรไปมาสะดวก	กองช่าง
๗๓	โครงการก่อสร้างถนนลูกรังพื้นที่ ๘ จากที่คั่นทางขอบ แก้วบิลา ถึงสนามกีฬาชัย มัยวงศ์	เพื่อพัฒนาและแก้ไข ปัญหาการจราจร	ถนนลูกรัง หมู่ที่ ๘ กว้าง ๕ เมตร ยาว ๙๐๐ เมตร	๒๕๐,๐๐๐	๒๕๐,๐๐๐				ถนน ค.ส.ล. จำนวน ๑ สาย	ประชาชนสัญจรไปมาสะดวก	กองช่าง
๗๔	โครงการก่อสร้างถนนคอนกรีตเสริมเหล็ก หมู่ที่ ๙ จุดเริ่มต้นโครงการระยะเยียด สุธรรม ถึงจุดสิ้นสุดโครงการที่ถนน นางอัมพร มัยวงศ์	เพื่อพัฒนาและแก้ไข ปัญหาการจราจร	ถนน ค.ส.ล. หมู่ที่ ๙ กว้าง ๒ เมตร ยาว ๕๐๐ เมตร ลงทอดขนาด ๐.๖๐ เมตร	๖๒๒,๘๐๐	๖๒๒,๘๐๐				ถนน ค.ส.ล. จำนวน ๑ สาย	ประชาชนสัญจรไปมาสะดวก	กองช่าง
๗๕	โครงการก่อสร้างถนนดินลูกรังพื้นที่ ๙ การเกษตร หมู่ที่ ๙ จุดเริ่มต้นโครงการที่คั่นทางวฤทธิ์ สุธรรม จุดสิ้นสุดโครงการที่คั่นทางเพ็ญประภา มัยวงศ์	เพื่อพัฒนาและแก้ไข ปัญหาการจราจร	ถนน ค.ส.ล. หมู่ที่ ๙ กว้าง ๔ เมตร ยาว ๙๐๐ เมตร	๒๕๗,๕๐๙	๒๕๗,๕๐๙				ถนน ค.ส.ล. จำนวน ๑ สาย	ประชาชนสัญจรไปมาสะดวก	กองช่าง
๗๖	โครงการติดตั้งไฟฟ้าส่องสว่างในหมู่บ้าน หมู่ที่ ๙ (ระบบโซลาร์เซลล์)	เพื่อพัฒนาและแก้ไข ปัญหาการจราจร	ติดตั้งไฟฟ้าส่องสว่าง หมู่ที่ ๙ (ระบบโซลาร์เซลล์)	๒๐๐,๐๐๐				๒๐๐,๐๐๐		มีไฟฟ้าส่องสว่างอย่างทั่วถึง	กองช่าง
๗๗	โครงการก่อสร้างลานอเนกประสงค์ หมู่ที่ ๙ (ลานกีฬา ออกกำลังกาย)	เพื่อให้เยาวชนและประชาชนได้ออกกำลังกาย	ก่อสร้างลานอเนกประสงค์ หมู่ที่ ๙	๕๐๐,๐๐๐					จำนวน แห่ง	เยาวชนและประชาชนได้มีสถานที่ออกกำลังกาย	กองช่าง

ก.ยุทธศาสตร์จังหวัดที่ ๓ การพัฒนาการค้าและการลงทุน
ข.ยุทธศาสตร์การพัฒนาขององค์กรปกครองส่วนท้องถิ่นในเขตจังหวัด ยุทธศาสตร์ที่ ๖ เมื่อเป้าหมาย
๑ ยุทธศาสตร์การพัฒนาเมืองน่าอยู่ ด้านบริการชุมชน
๑.๒ แผนงานงานอุตสาหกรรมและการโยธา

ที่	โครงการ	วัตถุประสงค์	เป้าหมาย (ผลผลิตของโครงการ)	งบประมาณ					ตัวชี้วัด (KPI)	ผลลัพธ์ที่คาดว่าจะได้รับ	หน่วยงานที่รับผิดชอบหลัก
				๒๕๖๖ (บาท)	๒๕๖๗ (บาท)	๒๕๖๘ (บาท)	๒๕๖๙ (บาท)	๒๕๗๐ (บาท)			
๓๘	โครงการซ่อมแซมถนนลูกรังในพื้นที่ กว้าง ๙ เมตร ยาว ๑๖๐๐ เมตร โครงการที่ถนนสายเสีลาเวช สุธรรม ถึงที่ดิน นายเอื้อ มัยวงศ์	เพื่อพัฒนาและแก้ไข ปัญหาการจราจร	ซ่อมแซมถนนลูกรัง หมู่ที่ ๙ กว้าง ๙ เมตร ยาว ๑๖๐๐ เมตร	๑๐๐,๐๐๐	๑๐๐,๐๐๐				ถนนลูกรัง จำนวน ๑ สาย	ประชาชนสัญจรไปมาสะดวก กองช่าง	
๓๙	โครงการปรับปรุงถนนลูกรังในพื้นที่ กว้าง ๙ เมตร ยาว ๑,๖๐๐ เมตร ถึง ถนนศรีสงคราม - ท่าดอกแก้ว	เพื่อให้การเดินทางสู่พื้นที่การเกษตร สะดวกขึ้น	ถนนลูกรังหมู่ที่ ๙ กว้าง ๙ เมตร ยาว ๑,๖๐๐ เมตร	๕๐๐,๐๐๐					ถนนลูกรัง จำนวน ๑ สาย ให้ดียิ่งขึ้น	กองช่าง	
๔๐	โครงการก่อสร้างถนนลูกรังในพื้นที่ กว้าง ๙ เมตร ยาว ๒,๘๐๐ เมตร (สายทวยโฮ - นาค่า) จากที่ดินนายธีระพงษ์ อินทิสิริ์ ถึงที่ดินนายโกลน สุธรรม	เพื่อให้การเดินทางสู่พื้นที่การเกษตร สะดวกขึ้น	ถนนลูกรัง หมู่ที่ ๙ กว้าง ๙ เมตร ยาว ๒,๘๐๐ เมตร	๕๐๐,๐๐๐	๕๐๐,๐๐๐				ถนนลูกรัง จำนวน ๑ สาย	กองช่าง	
๔๑	โครงการก่อสร้างถนนลูกรังในพื้นที่ กว้าง ๙ เมตร ยาว ๑,๒๐๐ เมตร (สายหนองอ้ออง ต.แต่) จุดเริ่มต้นโครงการที่ดินนางคำพลอย เกิดทอง จุดสิ้นสุดที่ดินนางขัญพัน อินทร์	เพื่อให้การเดินทางสู่พื้นที่การเกษตร สะดวกขึ้น	ถนนลูกรัง หมู่ที่ ๙ กว้าง ๙ เมตร ยาว ๑,๒๐๐ เมตร	๒๐๐,๐๐๐					ถนนลูกรัง จำนวน ๑ สาย	กองช่าง	
๔๒	โครงการเสริมผิวจราจรแอสฟัลติกภายในหมู่บ้าน หมู่ที่ ๙	เพื่อพัฒนาและแก้ไข ปัญหาการจราจร	เสริมผิวจราจรแอสฟัลติก หมู่ที่ ๖ กว้าง ๔ เมตร ยาว ๑.๗๕๑ เมตร	๒,๘๐๑,๖๐๐					ถนนก่อสร้างตามมาตรฐาน จำนวน ๑ สาย	ประชาชนสัญจรไปมาสะดวก กองช่าง	

รายละเอียดโครงการพัฒนา
แผนพัฒนาท้องถิ่น (พ.ศ.๒๕๖๖ - ๒๕๗๐)
องค์การบริหารส่วนตำบลนาเดื่อ

แบบ ผ.๑๒

กลยุทธ์โครงสร้างที่ ๓ การพัฒนาการค้าและการลงทุน
ยุทธศาสตร์การพัฒนาขององค์การบริหารส่วนท้องถิ่นในเขตจังหวัด ยุทธศาสตร์ที่ ๒ เมืองน่าอยู่
๑ ยุทธศาสตร์การพัฒนาเมืองน่าอยู่ ด้านบริการชุมชน
๑.๒ แผนงานออกสู่สาธารณะและการโยธา

ที่	โครงการ	วัตถุประสงค์	เป้าหมาย (ผลผลิตของโครงการ)	งบประมาณ					ตัวชี้วัด (KPI)	ผลลัพธ์ที่คาดว่าจะได้รับ	หน่วยงานที่รับผิดชอบหลัก
				๒๕๖๖ (บาท)	๒๕๖๗ (บาท)	๒๕๖๘ (บาท)	๒๕๖๙ (บาท)	๒๕๗๐ (บาท)			
๘๓	โครงการก่อสร้างถนนลูกรังในพื้นที่ การเกษตร (สายหนองสง - หนอง แฝก) หมู่ที่ ๙ จุดเริ่มต้นโครงการ ที่ดินนางสุรัสวดี ศรีพันลัม ถึงที่ดิน นางอุทัย ศิริวงศ์	เพื่อให้การเดินทางสู่ พื้นที่ทำการเกษตร สะดวกขึ้น	ถนนลูกรังในพื้นที่การเกษตร หมู่ที่ ๙ กว้าง ๕ เมตร ยาว ๑,๕๐๐ เมตร	๓๐๐,๐๐๐					ความยาวถนน	ประชาชนสัญจร ไปมาสะดวก	กองช่าง
๘๔	โครงการก่อสร้างถนนแอสฟัลติก ๔ เลน ทางเข้าหมู่บ้าน หมู่ที่ ๙ จากบ้าน นายไพบริช มัยรงค์ ถึงแยกบายพาส(บ่อ ขยะ)	ได้พัฒนาและแก้ไข ปัญหาการจราจร	ถนนแอสฟัลติก ๔ เลน หมู่ที่ ๙ กว้าง ๑๖ เมตร ยาว ๓๐๐ เมตร	๑,๕๕๐,๐๐๐	๑,๕๕๐,๐๐๐				ถนนก่อสร้างตาม มาตรฐาน จำนวน ๑ สาย	ประชาชนสัญจร ไปมาสะดวก	กองช่าง
๘๕	โครงการก่อสร้างถนน ค.ส.ล. สายหนอง ก่อ หมู่ที่ ๙ จุดเริ่มต้นโครงการที่ดินนาย ประสิทธิ์ ศรีศิร ถึงที่ดินนายลอง สุ ธรรม	ได้พัฒนาและแก้ไข ปัญหาการจราจร	ถนน ค.ส.ล. หมู่ที่ ๙ กว้าง ๔ เมตร ยาว ๒,๑๐๐ เมตร หน้า ๐.๑๕ เมตร	๕,๕๖๖,๐๐๐					ถนน ค.ส.ล. จำนวน ๑ สาย	ประชาชนสัญจร ไปมาสะดวก	กองช่าง
๘๖	โครงการก่อสร้างถนน ค.ส.ล. สาย หนองแคน หมู่ที่ ๙ จุดเริ่มต้น โครงการ ที่ดินนายป๋วย สุธรรม ถึง ที่ดินนายบัณฑิต บุณศรี	เพื่อพัฒนาและแก้ไข ปัญหาการจราจร	ถนน ค.ส.ล. หมู่ที่ ๙ กว้าง ๔ เมตร ยาว ๑,๕๐๐ เมตร หน้า ๐.๑๕ เมตร	๓,๖๕๐,๐๐๐					ถนน ค.ส.ล. จำนวน ๑ สาย	ประชาชนสัญจร ไปมาสะดวก	กองช่าง
๘๗	โครงการก่อสร้างระบบประปาเพื่อ การเกษตร หมู่ที่ ๙ ติดตั้งระบบ พลังงานแสงอาทิตย์	เพื่อให้มีน้ำใช้เพียงพอ สำหรับทำการเกษตร	ก่อสร้างระบบประปาเพื่อ การเกษตร หมู่ที่ ๙ (ระบบ พลังงานแสงอาทิตย์)	๕๐๐,๐๐๐					จำนวน ๑ แห่ง	ประชาชนมีน้ำใช้ เพียงพอสำหรับ ทำการเกษตร	กองช่าง
๘๘	โครงการก่อสร้างระบบประปาหมู่บ้าน หมู่ที่ ๙	เพื่อให้มีน้ำอุปโภค- บริโภคอย่างเพียงพอ	ก่อสร้างระบบประปา หมู่บ้าน หมู่ที่ ๙	๕๐๐,๐๐๐	๕๐๐,๐๐๐				จำนวน ๑ แห่ง	ประชาชนมีน้ำ อุปโภค -บริโภค อย่างเพียงพอ	กองช่าง
๘๙	โครงการซ่อมแซมถนนลูกรังในพื้นที่ การเกษตรสายห้วยกระเฒ หมู่ที่ ๑๐	เพื่อพัฒนาและแก้ไข ปัญหาการจราจร	ซ่อมแซมถนนลูกรัง หมู่ที่ ๑๐ กว้าง ๔ เมตร ยาว ๑,๗๐๐ เมตร	๔๘๖,๔๐๖					ถนนลูกรัง จำนวน ๑ สาย	ประชาชนสัญจร ไปมาสะดวก	กองช่าง

ก.ยุทธศาสตร์จังหวัดที่ ๓ การพัฒนาการค้าและการลงทุน
ข.ยุทธศาสตร์การพัฒนาขององค์กรปกครองส่วนท้องถิ่นในเขตจังหวัด ยุทธศาสตร์ที่ ๒ เมืองน่าอยู่
๑ ยุทธศาสตร์การพัฒนาเมืองน่าอยู่ ด้านบริการชุมชน
๑.๒ แผนงานอุตสาหกรรมและการโยธา

ที่	โครงการ	วัตถุประสงค์	เป้าหมาย (ผลผลิตของโครงการ)	งบประมาณ					ตัวชี้วัด (KPI)	ผลลัพธ์ที่คาดว่าจะได้รับ	หน่วยงานที่รับผิดชอบหลัก
				๒๕๖๖ (บาท)	๒๕๖๗ (บาท)	๒๕๖๘ (บาท)	๒๕๖๙ (บาท)	๒๕๗๐ (บาท)			
๕๐	โครงการซ่อมแซมถนนลูกรังพื้นที่ การเกษตร หมู่ที่ ๑๐ จุดเริ่มต้น โครงการสวนยางพาราขยาย มาทางที่ ถึงที่ถนนวงค์ กันตามา	เพื่อพัฒนาและแก้ไข ปัญหาการจราจร	ซ่อมแซมถนนลูกรัง หมู่ที่ ๑๐ กว้าง ๔ เมตร ยาว ๕๐๐ เมตร	๑๕๐,๐๐๐					ถนนลูกรัง จำนวน ๑ สาย	ประชาชนสัญจร ไปมาสะดวก	กองช่าง
๕๑	โครงการก่อสร้างถนน ค.ส.ล. หมู่ที่ ๑๐ จากประตูบ้านอืด ถึงที่นา นายสุสุโม แสนสุข	เพื่อพัฒนาและแก้ไข ปัญหาการจราจร	ถนน ค.ส.ล. หมู่ที่ ๑๐ กว้าง ๔ เมตร ยาว ๒๕๐ เมตร หนา ๐.๑๕ เมตร	๒๕๐,๐๐๐					ถนนค.ส.ล. จำนวน ๑ สาย	ประชาชนสัญจร ไปมาสะดวก	กองช่าง
๕๒	โครงการซ่อมแซมถนนลูกรังพื้นที่ การเกษตร หมู่ที่ ๑๐ จุดเริ่มต้น โครงการบ้านนายนพพล มทวงค์ จุดสิ้นสุดโครงการถนนยาง มทวงค์	เพื่อพัฒนาและแก้ไข ปัญหาการจราจร	ถนน ค.ส.ล. หมู่ที่ ๑๐ กว้าง ๔ เมตร ยาว ๔๐๐ เมตร	๑๕๐,๐๐๐					ถนนลูกรัง จำนวน ๑ สาย	ประชาชนสัญจร ไปมาสะดวก	กองช่าง
๕๓	โครงการก่อสร้างบ่อคอนกรีต ท้ายทราย หมู่ที่ ๑๐ ถึงที่นาบางแพ มทวงค์	เพื่อพัฒนาและแก้ไข ปัญหาการจราจร	ก่อสร้างบ่อคอนกรีต ท้าย ทราย หมู่ที่ ๑๐ ขนาด ๑.๕ X ๑.๕ ยาว ๖ เมตร จำนวน สามช่องทาง	๕๐๐,๐๐๐					จำนวน ๑ แห่ง	ประชาชนสัญจร ไปมาสะดวก	กองช่าง
๕๔	โครงการก่อสร้างถนน ค.ส.ล. หมู่ที่ ๑๐ จุดเริ่มต้นโครงการข้าง รพ.สต.อี อืด ถึง ลำท้ายทราย	เพื่อพัฒนาและแก้ไข ปัญหาการจราจร	ถนน ค.ส.ล. หมู่ที่ ๑๐ กว้าง ๔ เมตร ยาว ๓๐๐ เมตร หนา ๐.๑๕ เมตร		๗๕๐,๐๐๐				ถนนค.ส.ล. จำนวน ๑ สาย	ประชาชนสัญจร ไปมาสะดวก	กองช่าง
๕๕	โครงการก่อสร้างถนน ค.ส.ล. หมู่ที่ ๑๑ สายหน้าโรงเรียนนาชุมไทรมิตร	เพื่อพัฒนาและแก้ไข ปัญหาการจราจร	ถนน ค.ส.ล. หมู่ที่ ๑๑ กว้าง ๔ เมตร ยาว ๒๒๐ เมตร หนา ๐.๑๕ เมตร	๒๐๐,๐๐๐					ถนนค.ส.ล. จำนวน ๑ สาย	ประชาชนสัญจร ไปมาสะดวก	กองช่าง
๕๖	โครงการก่อสร้างถนนคอนกรีต หมู่ที่ ๑๑ จุดเริ่มต้นโครงการหน้าบ้านนาย ธีระวัฒน์ ศิริวงค์ ถึง บ้านนายวิมล นรินทร์เจริญ	เพื่อพัฒนาและแก้ไข ปัญหาการจราจร	ถนน ค.ส.ล. หมู่ที่ ๑๑ กว้าง ๔ เมตร ยาว ๑๐๐ เมตร หนา ๐.๑๕ เมตร	๒๖๐,๐๐๐					ถนน ค.ส.ล. จำนวน ๑ สาย	ประชาชนสัญจร ไปมาสะดวก	กองช่าง

รายละเอียดโครงการพัฒนา
แผนพัฒนาท้องถิ่น (พ.ศ.๒๕๖๖ - ๒๕๗๐)
องค์การบริหารส่วนตำบลนาเดื่อ

แบบ ผ.๐๒

ก.ยุทธศาสตร์จังหวัดที่ ๓ การพัฒนาการค้าและการลงทุน
ข.ยุทธศาสตร์การพัฒนาขององค์กรปกครองส่วนท้องถิ่นในเขตจังหวัด ยุทธศาสตร์ที่ ๖ เมืองน่าอยู่
๑. ยุทธศาสตร์การพัฒนาเมืองน่าอยู่ ด้านบริการชุมชน
๑.๒ แผนงานงานอุตสาหกรรมและการโยธา

ที่	โครงการ	วัตถุประสงค์	เป้าหมาย (ผลผลิตของโครงการ)	งบประมาณ					ตัวชี้วัด (KPI)	ผลลัพธ์ที่คาดว่าจะได้รับ	หน่วยงานที่รับผิดชอบหลัก
				๒๕๖๖ (บาท)	๒๕๖๗ (บาท)	๒๕๖๘ (บาท)	๒๕๖๙ (บาท)	๒๕๗๐ (บาท)			
๙๗	โครงการก่อสร้างรางระบายน้ำบ้านนาชุม หมู่ที่ ๑๑ จากแยกบ้านนายจอน ศิริวงค์ ถึงหน้าโรงเรียนวัดชุมชน	เพื่อพัฒนาและแก้ไขปัญหาการจราจร	รางระบายน้ำ หมู่ที่ ๑๑ กว้าง ๐.๓๐ เมตร ลึก ๐.๔๐ เมตร ยาว ๑๔๕ เมตร	๔๐๖,๐๐๐					ปัญหาที่ท่วมขังในช่วงฤดูฝนลดลง	ได้พัฒนาและแก้ไขปัญหาน้ำท่วมขัง	กองช่าง
๙๘	โครงการก่อสร้างรางระบายน้ำ ค.ส.ล. หมู่ที่ ๑๑ จากโรงเรียนบ้านชุมชุม ถึงห้วยเตือ	เพื่อพัฒนาและแก้ไขปัญหาการจราจร	รางระบายน้ำ หมู่ที่ ๑๑ ราง กว้าง ๐.๔๐ ม. ลึก ๐.๔๐ ม. ยาว ๒๔๐ ม.	๗๐๐,๐๐๐	๗๐๐,๐๐๐				ปัญหาที่ท่วมขังในช่วงฤดูฝนลดลง	ประชาชนสัญจรไปมาสะดวก	กองช่าง
๙๙	โครงการก่อสร้างถนนลูกรังรอบป่าช้า หมู่ที่ ๑๑	เพื่อพัฒนาและแก้ไขปัญหาการจราจร	ถนน ลูกรังหมู่ที่ ๑๑ กว้าง ๔ เมตร ยาว ๑.๑๕๐ เมตร	๓๕๐,๐๐๐					ถนน ลูกรัง จำนวน ๑ สาย	ประชาชนสัญจรไปมาสะดวก	กองช่าง
๑๐๐	โครงการก่อสร้างถนนคอนกรีตเสริมเหล็ก (สายห้วยเตือ) หมู่ที่ ๑๑ จากที่ดินนายบุญมี ถึงที่ดินนายเดิม ศิริวงศ์	เพื่อพัฒนาและแก้ไขปัญหาการจราจร	ถนน ค.ส.ล. หมู่ที่ ๑๑ กว้าง ๔ เมตร ยาว ๑.๕๗๐ เมตร หนา ๐.๑๕ เมตร				๓,๗๖๘,๐๐๐		ถนน ค.ส.ล. จำนวน ๑ สาย	ประชาชนสัญจรไปมาสะดวก	กองช่าง

รายละเอียดโครงการพัฒนา
แผนพัฒนาท้องถิ่น (พ.ศ.๒๕๖๖ - ๒๕๗๐)
องค์การบริหารส่วนตำบลนาเดื่อ

แบบ ผ.๐๒

กลยุทธ์จังหวัดที่ ๓ การพัฒนาการค้าและการลงทุน
ยุทธศาสตร์การพัฒนาขององค์การบริหารส่วนท้องถิ่นในเขตจังหวัด ยุทธศาสตร์ที่ ๖ เมืองน่าอยู่
๑ ยุทธศาสตร์การพัฒนาเมืองน่าอยู่ ด้านบริการชุมชน
๑.๒ แผนงานงานอุตสาหกรรมและการโยธา

ที่	โครงการ	วัตถุประสงค์	เป้าหมาย (ผลผลิตของโครงการ)	งบประมาณ					ตัวชี้วัด (KPI)	ผลลัพธ์ที่คาดว่าจะได้รับ	หน่วยงานที่รับผิดชอบหลัก
				๒๕๖๖ (บาท)	๒๕๖๗ (บาท)	๒๕๖๘ (บาท)	๒๕๖๙ (บาท)	๒๕๗๐ (บาท)			
๑๐๑	โครงการก่อสร้างถนนคอนกรีตเสริมเหล็ก หมู่ที่ ๑๑ จากบ้านนายวัลลภ นรินทร์เจริญ ถึงที่ดินนายพัน ทาภิระ	เพื่อพัฒนาและแก้ไข ปัญหาการจราจร	ถนน ค.ส.ล. หมู่ที่ ๑๑ กว้าง ๔ เมตร ยาว ๗๐๐ เมตร หน้า ๐.๑๕			๑,๖๕๐,๐๐๐			ถนน ค.ส.ล. จำนวน ๑ สาย	ประชาชนสัญจร ไม่สะดุด	กองช่าง
๑๐๒	โครงการก่อสร้างบ่อขยะดอนป่าช้า หมู่ที่ ๑๑	เพื่อแก้ไขปัญหาขยะ มูลฝอย	ก่อสร้างบ่อขยะ ดอนป่าช้า หมู่ที่ ๑๑	๕๐๐,๐๐๐					จำนวน แห่ง	ได้แก้ไขปัญหา ขยะมูลฝอย	กองช่าง
๑๐๓	โครงการก่อสร้างเตาเผาขยะ ดอนปู่ตา	เพื่อแก้ไขปัญหาขยะ มูลฝอย	ก่อสร้างเตาเผาขยะ หมู่ที่ ๑๑			๑,๐๐๐,๐๐๐			จำนวน แห่ง	ได้แก้ไขปัญหา ขยะมูลฝอย	กองช่าง
๑๐๔	โครงการก่อสร้างถนน ค.ส.ล. หมู่ที่ ๑๑ จุดเริ่มต้นโครงการศูนย์การเกษตร ถึงหมู่บ้านนายเรืองรอง กัญญาฤทธิ์	เพื่อพัฒนาและแก้ไข ปัญหาการจราจร	ถนน ค.ส.ล. หมู่ที่ ๑๑ กว้าง ๔ เมตร ยาว ๑๕๐ เมตร หน้า ๐.๑๕ เมตร						ถนน ค.ส.ล. จำนวน ๑ สาย	ประชาชนสัญจร ไม่สะดุด	กองช่าง
๑๐๕	โครงการก่อสร้างท่อระบายน้ำหมู่ที่ ๑๒ จุดเริ่มต้นโครงการจากศูนย์การเกษตร ถึงบ้านครูแดง สุธรรม	เพื่อพัฒนาและแก้ไข ปัญหาการจราจร	ท่อระบายน้ำ ค.ส.ล. หมู่ที่ ๑๒ ขนาด ๐.๔๐ เมตร บ่อ พักจำนวน ๓๓๒ บ่อ ยาว ๓๓๐ เมตร	๕๐๐,๐๐๐					ปัญหาน้ำท่วมซึ่ง ในช่วง ฤดูฝนลดลง	ประชาชนสัญจร ไม่สะดุด	กองช่าง
๑๐๖	โครงการก่อสร้างรางระบายน้ำ จุดเริ่มต้นโครงการบ้านครูแดง สุธรรม จุดสิ้นสุดโครงการบ้านผู้ช่วยสุพิศ คำเพ็ง	เพื่อพัฒนาและแก้ไข ปัญหาการจราจร	รางระบายน้ำ ค.ส.ล. หมู่ที่ ๑๒ กว้าง ๐.๓๐ เมตร ลึก ๐.๔๐ เมตร ยาว ๗๐ เมตร	๑๕๖,๐๐๐					ปัญหาน้ำท่วมซึ่ง ในช่วง ฤดูฝนลดลง	เพื่อพัฒนาและ แก้ไขปัญหาน้ำ ท่วมซึ่ง	กองช่าง

รายละเอียดโครงการพัฒนา
แผนพัฒนาท้องถิ่น (พ.ศ. ๒๕๖๖ - ๒๕๗๐)
องค์การบริหารส่วนตำบลนาเคียน

แบบ ผ.๐๒

กลยุทธ์จังหวัดที่ ๓ การพัฒนาการค้าและการลงทุน
ยุทธศาสตร์การพัฒนาขององค์กรปกครองส่วนท้องถิ่นในเขตจังหวัด ยุทธศาสตร์ที่ ๖ เมืองน่าอยู่
๑ ยุทธศาสตร์การพัฒนาเมืองน่าอยู่ ด้านบริการชุมชน
๑.๒ แผนงานอุตสาหกรรมและการโยธา

ที่	โครงการ	วัตถุประสงค์	เป้าหมาย (ผลผลิตของโครงการ)	งบประมาณ					ตัวชี้วัด (KPI)	ผลลัพธ์ที่คาดว่าจะได้รับ	หน่วยงานที่รับผิดชอบหลัก
				๒๕๖๖ (บาท)	๒๕๖๗ (บาท)	๒๕๖๘ (บาท)	๒๕๖๙ (บาท)	๒๕๗๐ (บาท)			
๑๐๗	โครงการก่อสร้างถนนลูกรังในพื้นที่ การเกษตรหมู่ที่ ๑๒ สายที่นามางคำ เลื้อย ถึง ถนน สายนาอินทร์ - ศรี สงคราม	เพื่อพัฒนาและแก้ไข ปัญหาการจราจร	ถนนลูกรัง หมู่ที่ ๑๒ กว้าง ๕ เมตร ยาว ๑,๕๐๐ เมตร	๔๐๐,๐๐๐					ถนนลูกรัง จำนวน ๑ แห่ง	เพื่อพัฒนาและ แก้ไขปัญหาน้ำ ท่วมซึ่ง	กองช่าง
๑๐๘	โครงการก่อสร้างถนนลูกรังสายไร้ นายบุญถิ่น กัญญาพัทธ์ ถึงสี่แยกนา นาย สเนห์ บุญรังศรี	เพื่อพัฒนาและแก้ไข ปัญหาการจราจร	ถนนลูกรัง หมู่ที่ ๑๒ กว้าง ๕ เมตร ยาว ๑,๐๐๐ เมตร	๓๐๐,๐๐๐					ถนนลูกรัง จำนวน ๑ สาย	เพื่อประชาชน สัญจรไปมา สะดวก	กองช่าง
๑๐๙	โครงการก่อสร้างท่อระบายน้ำจาก บ้านนาถ้ำแหวน ศิริวงค์ ถึงบ้านนาง ไพวัลย์ ศิริวงค์	เพื่อพัฒนาและแก้ไข ปัญหาน้ำท่วมซึ่ง	ท่อระบายน้ำ ค.ส.ล. หมู่ที่ ๑๒ กว้าง ๐.๓๐ เมตร ลึก ๐.๔๐ เมตร ยาว ๑๗๐ เมตร	๔๗๖,๐๐๐					ปัญหาน้ำท่วมซึ่ง ในช่วง ฤดูฝนลดลง	เพื่อพัฒนาและ แก้ไขปัญหาน้ำ ท่วมซึ่ง	กองช่าง
๑๑๐	โครงการติดตั้งไฟฟ้าส่องสว่างทาง สาธารณะ (ระบบโซล่าเซลล์) หมู่ที่ ๑-๑๒	เพื่อประชาชนมีไฟฟ้า ส่องสว่างอย่างทั่วถึง	ติดตั้งไฟฟ้าส่องสว่าง (ระบบโซล่าเซลล์) หมู่ที่ ๑-๑๒	๑,๐๐๐,๐๐๐	๑,๐๐๐,๐๐๐	๑,๐๐๐,๐๐๐	๑,๐๐๐,๐๐๐	๑,๐๐๐,๐๐๐	จำนวน ไฟฟ้า ส่องสว่าง	ประชาชนมี ไฟฟ้าส่องสว่าง ทางสาธารณะ	กองช่าง
๑๑๑	โครงการติดตั้งไฟฟ้าส่องสว่างทาง สาธารณะ หมู่ที่ ๑-๑๒	เพื่อประชาชนมีไฟฟ้า ส่องสว่างอย่างทั่วถึง	ติดตั้งไฟฟ้าส่องสว่าง หมู่ที่ ๑-๑๒	๑,๐๐๐,๐๐๐	๑,๐๐๐,๐๐๐	๑,๐๐๐,๐๐๐	๑,๐๐๐,๐๐๐	๑,๐๐๐,๐๐๐	จำนวน ไฟฟ้า ส่องสว่าง	ประชาชนมี ไฟฟ้าส่องสว่าง ทางสาธารณะ	กองช่าง

รายละเอียดโครงการพัฒนา

แผนพัฒนาท้องถิ่น (พ.ศ. ๒๕๖๖ - ๒๕๗๐)

องค์การบริหารส่วนตำบลนาเดื่อ

ก.ยุทธศาสตร์จังหวัดที่ ๓ การพัฒนาการค้าและการลงทุน

ข.ยุทธศาสตร์การพัฒนาขององค์กรปกครองส่วนท้องถิ่นในเขตจังหวัด ยุทธศาสตร์ที่ ๖ เมืองน่าอยู่

๑ ยุทธศาสตร์การพัฒนาเมืองน่าอยู่ ด้านบริการชุมชน

๑.๒ แผนงานอุตสาหกรรมและการโยธา

แบบ ผ.๐๒

ที่	โครงการ	วัตถุประสงค์	เป้าหมาย (ผลผลิตของโครงการ)	งบประมาณ					ตัวชี้วัด (KPI)	ผลลัพธ์ที่คาดว่าจะ จะได้รับ	หน่วยงานที่ รับผิดชอบหลัก
				๒๕๖๖ (บาท)	๒๕๖๗ (บาท)	๒๕๖๘ (บาท)	๒๕๖๙ (บาท)	๒๕๗๐ (บาท)			
๑๑๒	โครงการปรับปรุงซ่อมแซมอาคารสำนักงาน อบต.นาเดื่อ (สำนักปลัด)	เพื่อปรับปรุงอาคารให้มีความมั่นคง แข็งแรง ปลอดภัย	ปรับปรุงซ่อมแซมอาคารสำนักงาน อบต.นาเดื่อ	๕๐๐,๐๐๐	๕๐๐,๐๐๐	๕๐๐,๐๐๐	๕๐๐,๐๐๐	๕๐๐,๐๐๐	อาคารสำนักงาน อบต.นาเดื่อ มีความมั่นคง แข็งแรง ปลอดภัย	สำนักปลัด	
๑๑๓	โครงการปรับปรุงซ่อมแซมระบบประปา ภายในสำนักงาน อบต.นาเดื่อ (สำนักปลัด)	เพื่อปรับปรุงซ่อมแซมระบบประปาภายในสำนักงาน อบต.นาเดื่อ	ปรับปรุงซ่อมแซมระบบประปาภายในสำนักงาน อบต.นาเดื่อ	๕๐๐,๐๐๐	๕๐๐,๐๐๐	๕๐๐,๐๐๐	๕๐๐,๐๐๐	๕๐๐,๐๐๐	ปริมาณน้ำประปาที่ใช้ในสำนักงาน เพียงพอ	สำนักปลัด	
๑๑๔	โครงการก่อสร้างห้องน้ำบริการประชาชน อบต.นาเดื่อ (สำนักปลัด)	เพื่อก่อสร้างห้องน้ำสำหรับบริการผู้มาติดต่อราชการ	ก่อสร้างห้องน้ำเพื่อบริการประชาชน จำนวน ๑ แห่ง	๓๐๐,๐๐๐	๓๐๐,๐๐๐	๓๐๐,๐๐๐	๓๐๐,๐๐๐	๓๐๐,๐๐๐	มีห้องน้ำบริการประชาชนที่มาติดต่อราชการ	สำนักปลัด	
๑๑๕	โครงการปรับปรุงต่อเติมห้องทำงาน (กองคลัง)	เพื่อปรับปรุงต่อเติมห้องทำงาน (กองคลัง)	ปรับปรุงต่อเติมห้องทำงาน (กองคลัง)	๒๐๐,๐๐๐	๒๐๐,๐๐๐	๒๐๐,๐๐๐	๒๐๐,๐๐๐	๒๐๐,๐๐๐	ห้องทำงาน สำนักงาน (กองคลัง) มีความมั่นคง แข็งแรง ปลอดภัย	สำนักปลัด	
๑๑๖	โครงการปรับปรุงสถานที่ออกกำลังกายในแต่ละหมู่บ้าน (กองการศึกษา)	เพื่อให้มีสถานที่ออกกำลังกายสำหรับเยาวชนและประชาชน	สถานที่ออกกำลังกาย ทั้ง ๑๒ หมู่บ้าน	๑,๐๐๐,๐๐๐	๑,๐๐๐,๐๐๐	๑,๐๐๐,๐๐๐	๑,๐๐๐,๐๐๐	๑,๐๐๐,๐๐๐	ประชาชนได้มีสถานที่ออกกำลังกาย	กองการศึกษา	
๑๑๗	โครงการก่อสร้างศูนย์พัฒนาเด็กเล็ก (กองการศึกษา)	เพื่อก่อสร้างศูนย์พัฒนาเด็กเล็กให้ใหม่	ศูนย์พัฒนาเด็กเล็ก วัดบ้านนาเดื่อ จำนวน ๑ ศูนย์	๒,๐๐๐,๐๐๐	๒,๐๐๐,๐๐๐	๒,๐๐๐,๐๐๐	๒,๐๐๐,๐๐๐	๒,๐๐๐,๐๐๐	ศูนย์พัฒนาเด็กเล็กที่มีความมั่นคง แข็งแรง ปลอดภัย	กองการศึกษา	

รายละเอียดโครงการพัฒนา
แผนพัฒนาท้องถิ่น (พ.ศ. ๒๕๖๖ - ๒๕๗๐)
องค์การบริหารส่วนตำบลนาเดื่อ

แบบ ผ.๐๒

- ก.ยุทธศาสตร์จังหวัดที่ ๓ การพัฒนาการค้าและการลงทุน
ข.ยุทธศาสตร์การพัฒนาขององค์กรปกครองส่วนท้องถิ่นในเขตจังหวัด ยุทธศาสตร์ที่ ๖ เมืองน่าอยู่
๑ ยุทธศาสตร์การพัฒนาเมืองน่าอยู่ ด้านบริการชุมชน
๑.๒ แผนงานอุตสาหกรรมและการโยธา

ที่	โครงการ	วัตถุประสงค์	เป้าหมาย (ผลผลิตของโครงการ)	งบประมาณ					ตัวชี้วัด (KPI)	ผลลัพธ์ที่คาดว่าจะได้รับ	หน่วยงานที่รับผิดชอบหลัก
				๒๕๖๖ (บาท)	๒๕๖๗ (บาท)	๒๕๖๘ (บาท)	๒๕๖๙ (บาท)	๒๕๗๐ (บาท)			
๑๑๘	โครงการก่อสร้างศูนย์พัฒนาเด็กเล็ก วัดจิปา (กองการศึกษาฯ)	เพื่อก่อสร้างศูนย์พัฒนา เด็กเล็กหลังใหม่	ศูนย์พัฒนาเด็กเล็ก วัดวิชัย การาม จำนวน ๑ ศูนย์	๒,๐๐๐,๐๐๐	๒,๐๐๐,๐๐๐	๒,๐๐๐,๐๐๐	๒,๐๐๐,๐๐๐	๒,๐๐๐,๐๐๐	ศพด.จำนวน ๑ แห่ง	ศูนย์พัฒนาเด็ก เล็กที่มีความมั่นคง แข็งแรงปลอดภัย	กองการศึกษาฯ
๑๑๙	โครงการก่อสร้างศูนย์พัฒนา วิชัยการ (กองการศึกษาฯ)	เพื่อก่อสร้างศูนย์พัฒนา เด็กเล็กหลังใหม่	ศูนย์พัฒนาเด็กเล็ก วัดวิชัยกา รามจำนวน ๑ ศูนย์	๒,๐๐๐,๐๐๐	๒,๐๐๐,๐๐๐	๒,๐๐๐,๐๐๐	๒,๐๐๐,๐๐๐	๒,๐๐๐,๐๐๐	ศพด.จำนวน ๑ แห่ง	ศูนย์พัฒนาเด็ก เล็กที่มีความมั่นคง แข็งแรง ปลอดภัย	กองการศึกษาฯ
๑๒๐	โครงการก่อสร้างศูนย์พัฒนาเด็กเล็กวัด พรายศรี (กองการศึกษาฯ)	เพื่อก่อสร้างศูนย์พัฒนา เด็กเล็กหลังใหม่	ศูนย์พัฒนาเด็กเล็ก วัดพรายศรี จำนวน ๑ ศูนย์	๒,๐๐๐,๐๐๐	๒,๐๐๐,๐๐๐	๒,๐๐๐,๐๐๐	๒,๐๐๐,๐๐๐	๒,๐๐๐,๐๐๐	ศพด.จำนวน ๑ แห่ง	ศูนย์พัฒนาเด็ก เล็กที่มีความมั่นคง แข็งแรง ปลอดภัย	กองการศึกษาฯ
๑๒๑	โครงการก่อสร้างศูนย์พัฒนาเด็กเล็ก บ้านนาชุม (กองการศึกษาฯ)	เพื่อก่อสร้างศูนย์พัฒนา เด็กเล็กหลังใหม่	ศูนย์พัฒนาเด็กเล็ก บ้านนาชุม จำนวน ๑ ศูนย์	๒,๐๐๐,๐๐๐	๒,๐๐๐,๐๐๐	๒,๐๐๐,๐๐๐	๒,๐๐๐,๐๐๐	๒,๐๐๐,๐๐๐	ศพด.จำนวน ๑ แห่ง	ศูนย์พัฒนาเด็ก เล็กที่มีความมั่นคง แข็งแรง ปลอดภัย	กองการศึกษาฯ
๑๒๒	โครงการก่อสร้าง/ปรับปรุงอาคาร สนมเล็กเล่นศูนย์พัฒนาเด็กเล็ก (กองการศึกษาฯ)	เพื่อก่อสร้าง/ปรับปรุง อาคารสนมเด็กเล่น ศูนย์พัฒนาเด็กเล็ก	เพื่อให้มีสถานที่ออกกำลังกาย สำหรับเด็ก	๑๐๐,๐๐๐	๑๐๐,๐๐๐	๑๐๐,๐๐๐	๑๐๐,๐๐๐	๑๐๐,๐๐๐	จำนวน ๑ แห่ง	เด็กในสถานที่ ออกกำลังกาย	กองการศึกษาฯ
๑๒๓	โครงการก่อสร้างกำแพงคอนกรีต ศูนย์พัฒนาเด็กเล็ก พร้อมป้ายศูนย์ (กองการศึกษาฯ)	เพื่อป้องกันอันตราย ให้กับเด็กนักเรียน	ก่อสร้างกำแพง ศูนย์พัฒนา เด็กเล็ก ทั้ง ๗ ศูนย์	๑,๕๐๐,๐๐๐	๑,๕๐๐,๐๐๐	๑,๕๐๐,๐๐๐	๑,๕๐๐,๐๐๐	๑,๕๐๐,๐๐๐	ความมั่นคง แข็งแรง ปลอดภัย	เด็กนักเรียนมี ความปลอดภัย	กองการศึกษาฯ

รายละเอียดโครงการพัฒนา

แผนพัฒนาท้องถิ่น (พ.ศ. ๒๕๖๖ - ๒๕๗๐)

องค์การบริหารส่วนตำบลนาเตือ

ก.ยุทธศาสตร์จังหวัดที่ ๓ การพัฒนาการค้าและการลงทุน

ข.ยุทธศาสตร์การพัฒนาขององค์กรปกครองส่วนท้องถิ่นในเขตจังหวัด ยุทธศาสตร์ที่ ๖ เมืองน่าอยู่

๑ ยุทธศาสตร์การพัฒนาเมืองน่าอยู่ ด้านบริการชุมชน

๑.๒ แผนงานอุตสาหกรรมและการโยธา

แบบ ผ.๐๒

ที่	โครงการ	วัตถุประสงค์	เป้าหมาย (ผลผลิตของโครงการ)	งบประมาณ					ตัวชี้วัด (KPI)	ผลลัพธ์ที่คาดว่าจะได้รับ	หน่วยงานที่รับผิดชอบหลัก
				๒๕๖๖ (บาท)	๒๕๖๗ (บาท)	๒๕๖๘ (บาท)	๒๕๖๙ (บาท)	๒๕๗๐ (บาท)			
๑๒๔	โครงการปรับปรุง / ซ่อมแซมศูนย์พัฒนาเด็กเล็ก (กองการศึกษาฯ)	เพื่อให้ศูนย์พัฒนาเด็กเล็กมีสถานที่ที่เหมาะสมกับการจัดการเรียนการสอน	ปรับปรุง / ซ่อมแซม ศูนย์พัฒนาเด็กเล็ก ทั้ง ๗ ศูนย์	๒๐๐,๐๐๐	๒๐๐,๐๐๐	๒๐๐,๐๐๐	๒๐๐,๐๐๐	๒๐๐,๐๐๐	ความมั่นคง แข็งแรง ปลอดภัย	ศูนย์พัฒนาเด็กเล็กมีสถานที่ที่เหมาะสมกับการจัดการเรียนการสอน	กองการศึกษาฯ
๑๒๕	โครงการก่อสร้างระบบระบายน้ำศูนย์พัฒนาเด็กเล็กวัดทรายครี (กองการศึกษาฯ)	เพื่อแก้ไขปัญหาน้ำท่วมขัง	ก่อสร้างระบบระบายน้ำศูนย์พัฒนาเด็กเล็กวัดทรายครี ยาว ๗๐ เมตร	๑๗๕,๐๐๐	๑๗๕,๐๐๐	๑๗๕,๐๐๐	๑๗๕,๐๐๐	๑๗๕,๐๐๐	ปัญหาไม่ท่วมขัง ในช่วงฤดูฝนลดลง	ได้แก้ไขปัญหาน้ำท่วมขัง	กองการศึกษาฯ
รวม	๑๒๕ โครงการ	-	-	๗๗๓,๖๑๔,๑๔๕	๕๘๘,๒๑๒,๓๔๕	๓๖,๔๔๗,๐๐๐	๓๐,๖๖๙,๐๐๐	๑๗,๗๒๕,๐๐๐	-	-	-

รายละเอียดโครงการพัฒนา

แผนพัฒนาท้องถิ่น (พ.ศ.๒๕๖๖ - ๒๕๗๐)

องค์การบริหารส่วนตำบลนาเดื่อ

แบบ ผ.๐๒

ก.ยุทธศาสตร์จังหวัดที่ ๕ การรักษาความมั่นคงและความสงบเรียบร้อย

ข.ยุทธศาสตร์การพัฒนาขององค์กรปกครองส่วนท้องถิ่นในเขตจังหวัด ยุทธศาสตร์ที่ ๖ เมืองน่าอยู่

๑ ยุทธศาสตร์การพัฒนาเมืองน่าอยู่ ด้านบริการชุมชน

๑.๓ แผนงานการรักษาสภาพภายใน

ที่	โครงการ	วัตถุประสงค์	เป้าหมาย (ผลผลิตของโครงการ)	งบประมาณ				ตัวชี้วัด (KPI)	ผลลัพธ์ที่คาดว่าจะได้รับ	หน่วยงานที่รับผิดชอบหลัก
				๒๕๖๖ (บาท)	๒๕๖๗ (บาท)	๒๕๖๘ (บาท)	๒๕๖๙ (บาท)			
๑	อุดหนุนตามโครงการจัดกิจกรรมวันต่อต้านยาเสพติดโลก	เพื่ออุดหนุนตามโครงการจัดกิจกรรมวันต่อต้านยาเสพติดโลก	ป้องกันและแก้ไขปัญหายาเสพติด	๒๐,๐๐๐	๒๐,๐๐๐	๒๐,๐๐๐	๒๐,๐๐๐	๒๐,๐๐๐	จำนวน กิจกรรม	ได้ป้องกันและแก้ไขปัญหายาเสพติด สำนักปลัด
๒	อุดหนุนตามโครงการป้องกันและแก้ไขปัญหายาเสพติดแบบบูรณาการ	เพื่ออุดหนุนตามโครงการป้องกันและแก้ไขปัญหายาเสพติดแบบบูรณาการ	ป้องกันและแก้ไขปัญหายาเสพติด	๒๐,๐๐๐	๒๐,๐๐๐	๒๐,๐๐๐	๒๐,๐๐๐	๒๐,๐๐๐	จำนวน กิจกรรม	ได้ป้องกันและแก้ไขปัญหายาเสพติด สำนักปลัด
๓	โครงการรณรงค์ป้องกันและต่อต้านยาเสพติด	เพื่อจัดกิจกรรมรณรงค์ป้องกันและต่อต้านยาเสพติด	ป้องกันและแก้ไขปัญหายาเสพติด	๒๐,๐๐๐	๒๐,๐๐๐	๒๐,๐๐๐	๒๐,๐๐๐	๒๐,๐๐๐	จำนวน กิจกรรม	ได้ป้องกันและแก้ไขปัญหายาเสพติด สำนักปลัด
๔	โครงการซ้อมแผนป้องกันและบรรเทาสาธารณภัย	เพื่อเตรียมความพร้อมในการรับมือภัยต่าง ๆ	ซ้อมแผนป้องกันและบรรเทาสาธารณภัย	๓๐,๐๐๐	๓๐,๐๐๐	๓๐,๐๐๐	๓๐,๐๐๐	๓๐,๐๐๐	จำนวน ผู้เข้าร่วม	ได้เตรียมความพร้อม ซ้อมแผน สำนักปลัด
๕	โครงการฝึกทบทวนเพิ่มเติมศักยภาพอปพร.	เพื่อเพิ่มศักยภาพในการปฏิบัติหน้าที่ให้กับ อปพร.	อปพร.ทุกหมู่บ้าน	๕๐,๐๐๐	๕๐,๐๐๐	๕๐,๐๐๐	๕๐,๐๐๐	๕๐,๐๐๐	จำนวนผู้เข้าร่วม กิจกรรม	อปพร. มีศักยภาพมากขึ้น สำนักปลัด
๖	โครงการรณรงค์ ลด ละ เลิกบุหรี่ อแลกอฮอล์	เพื่อรณรงค์ ลด ละ เลิกบุหรี่ อแลกอฮอล์	เด็ก เยาวชนและประชาชนตำบลนาเดื่อ	๓๐,๐๐๐	๓๐,๐๐๐	๓๐,๐๐๐	๓๐,๐๐๐	๓๐,๐๐๐	จำนวนผู้เข้าร่วม กิจกรรม	ลดปัญหาการสูบบุหรี่และดื่มแอลกอฮอล์ สำนักปลัด
๗	โครงการฝึกอบรมการปฏิบัติงานการแพทย์ฉุกเฉิน (ER) ๒๔ ชั่วโมง	เพื่อฝึกอบรมการปฏิบัติงานการแพทย์ฉุกเฉิน (FR) ๒๔ ชั่วโมง	ฝึกอบรมให้กับ อปพร. กู้ชีพ/กู้ภัย ประชาชน	๕๐,๐๐๐	๕๐,๐๐๐	๕๐,๐๐๐	๕๐,๐๐๐	๕๐,๐๐๐	จำนวนผู้เข้าร่วม กิจกรรม	เพิ่มความรู้ด้านการปฏิบัติงานการแพทย์ฉุกเฉิน สำนักปลัด

รายละเอียดโครงการพัฒนา
แผนพัฒนาท้องถิ่น (พ.ศ.๒๕๖๖ - ๒๕๗๐)
องค์การบริหารส่วนตำบลนาเตือ

แบบ ผ.๐๒

ก.ยุทธศาสตร์จังหวัดที่ ๕ การรักษาความมั่นคงและความสงบเรียบร้อย
ข.ยุทธศาสตร์การพัฒนาขององค์กรปกครองส่วนท้องถิ่นในเขตจังหวัด ยุทธศาสตร์ที่ ๖ เมืองน่าอยู่
๑ ยุทธศาสตร์การพัฒนาเมืองน่าอยู่ ด้านบริการชุมชน

๑.๓ แผนงานการรักษาสงบภายใน

ที่	โครงการ	วัตถุประสงค์	เป้าหมาย (ผลผลิตของโครงการ)	งบประมาณ					ตัวชี้วัด (KPI)	ผลลัพธ์ที่คาดว่าจะได้รับ	หน่วยงานที่รับผิดชอบหลัก
				๒๕๖๖ (บาท)	๒๕๖๗ (บาท)	๒๕๖๘ (บาท)	๒๕๖๙ (บาท)	๒๕๗๐ (บาท)			
๘	โครงการฝึกอบรมให้ความรู้ด้านการดับเพลิงขั้นต้นแก่ประชาชนเด็กนักเรียนและเยาวชน	เพื่อฝึกอบรมให้ความรู้ด้านดับเพลิงขั้นต้นแก่ประชาชน	ประชาชนเด็กและเยาวชนตำบลนาเตือ	๕๐,๐๐๐	๕๐,๐๐๐	๕๐,๐๐๐	๕๐,๐๐๐	๕๐,๐๐๐	จำนวนผู้เข้าร่วมกิจกรรม	เพิ่มความรู้ด้านการดับเพลิงขั้นต้นแก่ประชาชน เด็ก และเยาวชน	สำนักปลัด
๙	โครงการเฝ้าระวังป้องกันอุบัติเหตุทางถนนและสาธารณภัย	เพื่อรณรงค์ ตั้งจุดตรวจ จุดพักรถ เพื่อลดอุบัติเหตุทางถนน	ประชาชนตำบลนาเตือ	๓๐,๐๐๐	๓๐,๐๐๐	๓๐,๐๐๐	๓๐,๐๐๐	๓๐,๐๐๐	จำนวนผู้เข้าร่วมกิจกรรม	ลดปัญหาการเกิดอุบัติเหตุทางถนน	สำนักปลัด
๑๐	โครงการฝึกอบรมเชิงปฏิบัติการการป้องกันเด็กจมน้ำ	เพื่อฝึกอบรมการป้องกันเด็กจมน้ำ	เด็ก เยาวชนและประชาชนทุกหมู่บ้าน	๓๐,๐๐๐	๓๐,๐๐๐	๓๐,๐๐๐	๓๐,๐๐๐	๓๐,๐๐๐	จำนวนผู้เข้าร่วมกิจกรรม	ผู้เข้าร่วมอบรมมีความรู้ในการป้องกันเด็กจมน้ำ	สำนักปลัด
๑๑	โครงการฝึกอบรมชุดปฏิบัติการจิตอาสาภัยพิบัติประจำปกครองส่วนท้องถิ่น	เพื่อฝึกอบรมชุดปฏิบัติการจิตอาสาภัยพิบัติประจำองค์การปกครองส่วนท้องถิ่น	จิตอาสาภัยพิบัติตำบลนาเตือ	๑๐๐,๐๐๐	๑๐๐,๐๐๐	๑๐๐,๐๐๐	๑๐๐,๐๐๐	๑๐๐,๐๐๐	จำนวนผู้เข้าร่วมกิจกรรม	ได้เตรียมความพร้อมเมื่อเกิดสาธารณภัย	สำนักปลัด
๑๒	โครงการขับขี่ยานยนต์ทางไกลอุบัติเหตุ	เพื่อให้เกิดจิตสำนึกในการขับขี่อย่างปลอดภัย	ประชาชนในเขตตำบลนาเตือ	๓๐,๐๐๐	๓๐,๐๐๐	๓๐,๐๐๐	๓๐,๐๐๐	๓๐,๐๐๐	จำนวนผู้เข้าร่วม	ช่วยลดอุบัติเหตุบนท้องถนน	สำนักปลัด
๑๓	โครงการฝึกอบรม อบพร. (หลักสูตรจัดตั้ง)	เพื่อฝึกอบรมให้กับ อบพร.	อบพร. ตำบลนาเตือ	๑๐๐,๐๐๐	๑๐๐,๐๐๐	๑๐๐,๐๐๐	๑๐๐,๐๐๐	๑๐๐,๐๐๐	จำนวนผู้เข้าร่วมกิจกรรม	ได้เพิ่มศักยภาพให้กับอบพร.	สำนักปลัด

รายละเอียดโครงการพัฒนา

แผนพัฒนาท้องถิ่น (พ.ศ.๒๕๖๖ - ๒๕๗๐)

องค์การบริหารส่วนตำบลนาเดื่อ

แบบ ผ.๐๒

ก.ยุทธศาสตร์จังหวัดที่ ๕ การรักษาความมั่นคงและความสงบเรียบร้อย

ข.ยุทธศาสตร์การพัฒนาขององค์กรปกครองส่วนท้องถิ่นในเขตจังหวัด ยุทธศาสตร์ที่ ๖ เมืองน่าอยู่

๑. ยุทธศาสตร์การพัฒนาเมืองน่าอยู่ ด้านบริการชุมชน

๑.๓ แผนงานการรักษาสภาพภูมิ

ที่	โครงการ	วัตถุประสงค์	เป้าหมาย (ผลผลิตของโครงการ)	งบประมาณ					ตัวชี้วัด (KPI)	ผลลัพธ์ที่คาดว่าจะได้รับ	หน่วยงานที่รับผิดชอบหลัก
				๒๕๖๖ (บาท)	๒๕๖๗ (บาท)	๒๕๖๘ (บาท)	๒๕๖๙ (บาท)	๒๕๗๐ (บาท)			
๑๔	โครงการติดตั้งกล้องวงจรปิด CCTV ภายในหมู่บ้าน	เพื่อเป็นการป้องกันและรักษาความปลอดภัยในชีวิตรหัสและทรัพย์สิน	ติดตั้งกล้องวงจรปิด CCTV ภายในหมู่บ้าน หมู่ที่ ๑ หมู่ที่ ๙ หมู่ที่ ๑๒	๑,๐๐๐,๐๐๐	๑,๐๐๐,๐๐๐	๑,๐๐๐,๐๐๐	๑,๐๐๐,๐๐๐	๑,๐๐๐,๐๐๐	ติดตั้งกล้องวงจรปิด CCTV จำนวนจุด	ประชาชนมีความปลอดภัยในชีวิตและทรัพย์สิน	สำนักปลัด
๑๕	โครงการติดตั้งกล้องวงจรปิด CCTV ภายในหมู่บ้าน	เพื่อเป็นการป้องกันและรักษาความปลอดภัยในชีวิตรหัสและทรัพย์สิน	ติดตั้งกล้องวงจรปิด CCTV ภายในหมู่บ้าน บ้านเอื้อต หมู่ที่ ๓ หมู่ที่ ๑๐	๑,๐๐๐,๐๐๐	๑,๐๐๐,๐๐๐	๑,๐๐๐,๐๐๐	๑,๐๐๐,๐๐๐	๑,๐๐๐,๐๐๐	ติดตั้งกล้องวงจรปิด CCTV จำนวนจุด	ประชาชนมีความปลอดภัยในชีวิตและทรัพย์สิน	สำนักปลัด
๑๖	โครงการติดตั้งกล้องวงจรปิด CCTV ภายในหมู่บ้าน	เพื่อเป็นการป้องกันและรักษาความปลอดภัยในชีวิตรหัสและทรัพย์สิน	ติดตั้งกล้องวงจรปิด CCTV ภายในหมู่บ้าน ทั้ง ๑๒ หมู่บ้าน	๑,๐๐๐,๐๐๐	๑,๐๐๐,๐๐๐	๑,๐๐๐,๐๐๐	๑,๐๐๐,๐๐๐	๑,๐๐๐,๐๐๐	ติดตั้งกล้องวงจรปิด CCTV จำนวนจุด	ประชาชนมีความปลอดภัยในชีวิตและทรัพย์สิน	สำนักปลัด
๑๗	โครงการเพิ่มศักยภาพผู้ปฏิบัติงาน กู้ชีพ/กู้ภัย	เพิ่มความรู้ให้กับผู้ปฏิบัติงาน กู้ชีพ/กู้ภัย	ฝึกอบรมให้ความรู้กับผู้ปฏิบัติงาน กู้ชีพ/กู้ภัย	๕๐,๐๐๐	๕๐,๐๐๐	๕๐,๐๐๐	๕๐,๐๐๐	๕๐,๐๐๐	จำนวนกิจกรรม	ได้พัฒนาศักยภาพผู้ปฏิบัติงาน กู้ชีพ/กู้ภัย	สำนักปลัด
๑๘	โครงการฝึกอบรมป้องกันไฟไหม้ในสวนยางพารา	เพื่อเป็นการป้องกันไฟไหม้ในสวนยางพารา	ประชาชน ตำบลนาเดื่อ	๑๐,๐๐๐	๑๐,๐๐๐	๑๐,๐๐๐	๑๐,๐๐๐	๑๐,๐๐๐	จำนวนผู้เข้าฝึกอบรม	ประชาชนมีความรู้ สามารถป้องกันไฟไหม้ได้	สำนักปลัด
รวม	๑๘ โครงการ	-	-	๓,๖๒๐,๐๐๐	๓,๖๒๐,๐๐๐	๓,๖๒๐,๐๐๐	๓,๖๒๐,๐๐๐	๓,๖๒๐,๐๐๐	-	-	-

รายละเอียดโครงการพัฒนา

แผนพัฒนาท้องถิ่น (พ.ศ. ๒๕๖๖ - ๒๕๗๐)

องค์การบริหารส่วนตำบลนาเดื่อ

ก.ยุทธศาสตร์จังหวัดที่ ๓ การพัฒนาการค้าและการลงทุน

ข.ยุทธศาสตร์การพัฒนาขององค์กรปกครองส่วนท้องถิ่นในเขตจังหวัด ยุทธศาสตร์ที่ ๖ เมืองน่าอยู่

๑ ยุทธศาสตร์การพัฒนาเมืองน่าอยู่ ด้านเศรษฐกิจ

๑.๔ แผนงานการเกษตร

ที่	โครงการ	วัตถุประสงค์	เป้าหมาย (ผลผลิตของโครงการ)	งบประมาณ					ตัวชี้วัด (KPI)	ผลลัพธ์ที่คาดว่าจะ จะได้รับ	หน่วยงานที่ รับผิดชอบหลัก
				๒๕๖๖ (บาท)	๒๕๖๗ (บาท)	๒๕๖๘ (บาท)	๒๕๖๙ (บาท)	๒๕๗๐ (บาท)			
๑	โครงการขุดลอกอ่างเก็บน้ำ ห้วยคำไฮ หมู่ที่ ๑	เพื่อสร้างแหล่งกัก เก็บน้ำ	ขุดลอกอ่างเก็บน้ำห้วย คำไฮ หมู่ที่ ๑	๙,๙๐๐,๐๐๐	๙,๙๐๐,๐๐๐	๙,๙๐๐,๐๐๐	๙,๙๐๐,๐๐๐	๙,๙๐๐,๐๐๐	จำนวน แห่ง	เพื่อให้มีน้ำ เพียงพอสำหรับ ทำการเกษตร	กองช่าง
๒	โครงการก่อสร้างคลองส่งน้ำ ระบบท่อ หมู่ที่ ๑	เพื่อให้เกษตรกรได้ ใช้น้ำอย่างทั่วถึง	ก่อสร้างคลองส่งน้ำ ระบบท่อ หมู่ที่ ๑	๕๐๐,๐๐๐	๕๐๐,๐๐๐	๕๐๐,๐๐๐	๕๐๐,๐๐๐	๕๐๐,๐๐๐	จำนวน แห่ง	เพื่อประชาชนมี น้ำเพียงพอ สำหรับทำ การเกษตร	กองช่าง
๓	โครงการเจาะบ่อบาดาลเพื่อ การเกษตร หมู่ที่ ๓	เพื่อมีน้ำใช้ในการ การเกษตร	ขุดเจาะบ่อบาดาลเพื่อ การเกษตร หมู่ที่ ๓	๕๐๐,๐๐๐	๕๐๐,๐๐๐	๕๐๐,๐๐๐	๕๐๐,๐๐๐	๕๐๐,๐๐๐	จำนวน บ่อ	ประชาชนมีน้ำ ใช้สำหรับทำ การเกษตร	กองช่าง
๔	โครงการเจาะบ่อบาดาลเพื่อ การเกษตร หมู่ที่ ๔	เพื่อมีน้ำใช้ในการ การเกษตร	ขุดเจาะบ่อบาดาลเพื่อ การเกษตร หมู่ที่ ๔	๒๐๐,๐๐๐	๒๐๐,๐๐๐	๒๐๐,๐๐๐	๒๐๐,๐๐๐	๒๐๐,๐๐๐	จำนวน บ่อ	ประชาชนมีน้ำใช้ สำหรับทำ การเกษตร	กองช่าง
๕	โครงการขยายเขต ชลประทานระบบท่อ หมู่ที่ ๙	เพื่อขยายเขต ชลประทาน	ขยายเขตชลประทาน หมู่ที่ ๙	๕๐๐,๐๐๐	๕๐๐,๐๐๐	๕๐๐,๐๐๐	๕๐๐,๐๐๐	๕๐๐,๐๐๐	จำนวน แห่ง	เพื่อให้มีน้ำ เพียงพอสำหรับ ทำการเกษตร	กองช่าง

รายละเอียดโครงการพัฒนา

แผนพัฒนาท้องถิ่น (พ.ศ. ๒๕๖๖ - ๒๕๗๐)

องค์การบริหารส่วนตำบลนาเตือ

ก.ยุทธศาสตร์จังหวัดที่ ๓ การพัฒนาการค้าและการลงทุน

ข.ยุทธศาสตร์การพัฒนาขององค์กรปกครองส่วนท้องถิ่นในเขตจังหวัด ยุทธศาสตร์ที่ ๖ เมืองน่าอยู่

๑ ยุทธศาสตร์การพัฒนาเมืองน่าอยู่ ด้านเศรษฐกิจ

๑.๔ แผนงานการเกษตร

ที่	โครงการ	วัตถุประสงค์	เป้าหมาย (ผลผลิตของโครงการ)	งบประมาณ					ตัวชี้วัด (KPI)	ผลลัพธ์ที่คาดว่าจะได้รับ	หน่วยงานที่รับผิดชอบหลัก
				๒๕๖๖ (บาท)	๒๕๖๗ (บาท)	๒๕๖๘ (บาท)	๒๕๖๙ (บาท)	๒๕๗๐ (บาท)			
๖	โครงการก่อสร้างระบบประปาเพื่อการเกษตรระบบพลังงานแสงอาทิตย์ หมู่ที่ ๙	เพื่อมีน้ำใช้ในการเกษตรอย่างเพียงพอ	ก่อสร้างระบบประปา ระบบพลังงานแสงอาทิตย์ หมู่ที่ ๙	๕๐๐,๐๐๐	๕๐๐,๐๐๐	๕๐๐,๐๐๐	๕๐๐,๐๐๐	๕๐๐,๐๐๐	จำนวน แห่ง	ประชาชนมีน้ำเพียงพอสำหรับทำการเกษตร	กองช่าง
รวม	๖ โครงการ	-	-	๑๒,๑๐๐,๐๐๐	๑๒,๑๐๐,๐๐๐	๑๒,๑๐๐,๐๐๐	๑๒,๑๐๐,๐๐๐	๑๒,๑๐๐,๐๐๐	-	-	-

รายละเอียดโครงการพัฒนา

แผนพัฒนาท้องถิ่น (พ.ศ.๒๕๖๖ - ๒๕๗๐)

แบบ ผ.๐๒

ก.ยุทธศาสตร์จังหวัดที่ ๔ การพัฒนาสังคมและคุณภาพชีวิตเพื่อความอยู่อย่างยั่งยืน

ข.ยุทธศาสตร์การพัฒนาขององค์กรปกครองส่วนท้องถิ่นในเขตจังหวัด ยุทธศาสตร์ที่ ๖. เมืองน่าอยู่

๒ ยุทธศาสตร์การพัฒนาทรัพยากรมนุษย์ ด้านบริการชุมชน

๒.๑ แผนงานสาธารณสุข

ที่	โครงการ	วัตถุประสงค์	เป้าหมาย (ผลผลิตของโครงการ)	งบประมาณ						ตัวชี้วัด (KPI)	ผลลัพธ์ที่คาดว่าจะได้รับ	หน่วยงานที่รับผิดชอบหลัก
				๒๕๖๖ (บาท)	๒๕๖๗ (บาท)	๒๕๖๘ (บาท)	๒๕๖๙ (บาท)	๒๕๗๐ (บาท)				
๑	โครงการตำบลนาเดื่อบ้านสะอาด คนในตำบลมีสุข	เพื่อพัฒนาหมู่บ้านสะอาด น่าอยู่ปลอดภัยจากโรค	หมู่บ้านในเขตตำบลนาเดื่อ ทั้ง ๑๒ หมู่บ้าน มีความสะอาดปลอดภัย	๔๐,๐๐๐	๔๐,๐๐๐	๔๐,๐๐๐	๔๐,๐๐๐	๔๐,๐๐๐	จำนวนหมู่บ้าน	หมู่บ้านและชุมชนมีความสะอาด น่าอยู่น่ามอง	สำนักปลัด	
๒	โครงการบริหารจัดการขยะชุมชน	เพื่อลดปริมาณขยะมูลฝอยในชุมชน	ประชาชนทั้ง ๑๒ หมู่บ้าน	๒๐,๐๐๐	๒๐,๐๐๐	๒๐,๐๐๐	๒๐,๐๐๐	๒๐,๐๐๐	จำนวนผู้เข้าร่วม	ปริมาณขยะในตำบลน่าเชื่อถือ	สำนักปลัด	
๓	โครงการป้องกันและควบคุมโรคติดต่อ	เพื่อป้องกันและควบคุมโรคติดต่อและโรคติดต่ออันตราย	ประชาชนในเขตตำบลนาเดื่อ ทั้ง ๑๒ หมู่บ้าน	๓๐,๐๐๐	๓๐,๐๐๐	๓๐,๐๐๐	๓๐,๐๐๐	๓๐,๐๐๐	จำนวนหมู่บ้าน	หมู่บ้านและชุมชนมีความสะอาด น่าอยู่น่ามอง	สำนักปลัด	
๔	โครงการจัดสถานที่กักกันเพื่อป้องกันและระงับโรคติดต่อ	เพื่อป้องกันและควบคุมโรคติดต่อ	ทั้ง ๑๒ หมู่บ้าน	๑๒๐,๐๐๐	๑๒๐,๐๐๐	๑๒๐,๐๐๐	๑๒๐,๐๐๐	๑๒๐,๐๐๐	จำนวนสถานที่กักกันโรค	ประชาชนปลอดภัยจากโรคติดต่อ	สำนักปลัด	
๕	โครงการฝึกอบรมให้ความรู้ แก่ อสม	เพื่อให้อสมามีศักยภาพการจัดบริการสาธารณสุขมูลฐานในชุมชนอย่างทั่วถึง	อสม. ทั้ง ๑๒ หมู่บ้าน	๒๐,๐๐๐	๒๐,๐๐๐	๒๐,๐๐๐	๒๐,๐๐๐	๒๐,๐๐๐	จำนวนผู้เข้าร่วมกิจกรรม	ชุมชนมีศักยภาพการบริการสาธารณสุข	สำนักปลัด	

รายละเอียดโครงการพัฒนา

แผนพัฒนาท้องถิ่น (พ.ศ.๒๕๖๖ - ๒๕๗๐)

องค์การบริหารส่วนตำบลนาเดื่อ

ก.ยุทธศาสตร์จังหวัดที่ ๔ การพัฒนาสังคมและคุณภาพชีวิตเพื่อความสุขอย่างยั่งยืน

ข.ยุทธศาสตร์การพัฒนาขององค์กรปกครองส่วนท้องถิ่นในเขตจังหวัด ยุทธศาสตร์ที่ ๖. เมื่อนำอยู่

๒ ยุทธศาสตร์การพัฒนาทรัพยากรมนุษย์ ด้านบริการชุมชน

๒.๑ แผนงานสาธารณสุข

ที่	โครงการ	วัตถุประสงค์	เป้าหมาย (ผลผลิตของโครงการ)	งบประมาณ					ตัวชี้วัด (KPI)	ผลลัพธ์ที่คาดว่าจะได้รับ	หน่วยงานที่รับผิดชอบหลัก
				๒๕๖๖ (บาท)	๒๕๖๗ (บาท)	๒๕๖๘ (บาท)	๒๕๖๙ (บาท)	๒๕๗๐ (บาท)			
๖	โครงการสัตว์ปลอดโรค คนปลอดภัยจากโรคพิษสุนัขบ้า ตามพระปณิธานศาสตราจารย์ ดร.สมเด็จพระเจ้าน้องนางเธอ เจ้าฟ้าจุฬาภรณวลัยลักษณ์ อัครราชกุมารี กรมพระศรีสวางควัฒน วรขัตติยราชนารี	เพื่อควบคุมและป้องกันโรคพิษสุนัขบ้า	ฉีดวัคซีนป้องกันโรคพิษสุนัขบ้า ๑๒ หมู่บ้าน	๗๐,๐๐๐	๗๐,๐๐๐	๗๐,๐๐๐	๗๐,๐๐๐	๗๐,๐๐๐	จำนวนสัตว์ที่ได้ฉีดวัคซีน	ประชาชนปลอดภัยจากโรคพิษสุนัขบ้า	สำนักปลัด
๗	โครงการสำรวจข้อมูลสัตว์	สำรวจจำนวนสุนัขและแมว	สำรวจจำนวนสุนัขและแมว	๒๐,๐๐๐	๒๐,๐๐๐	๒๐,๐๐๐	๒๐,๐๐๐	๒๐,๐๐๐	จำนวนสัตว์ที่สำรวจได้	จำนวนสัตว์ที่สำรวจได้	สำนักปลัด
๘	โครงการส่งเสริมความรู้เรื่องการส่งเสริมสุขภาพและการป้องกันโรค	เพื่อให้ประชาชนมีสุขภาพแข็งแรง	ประชาชน ทั้ง ๑๒ หมู่บ้าน	๒๐,๐๐๐	๒๐,๐๐๐	๒๐,๐๐๐	๒๐,๐๐๐	๒๐,๐๐๐	จำนวนผู้เข้าร่วมสุขภาพแข็งแรง	ประชาชนมีสุขภาพแข็งแรง	สำนักปลัด
๙	โครงการป้องกันโรคใช้เลือดออก	เพื่อป้องกันโรคใช้เลือดออกในเขตตำบลนาเดื่อ	ประชาชน ทั้ง ๑๒ หมู่บ้านปลอดภัยจากโรคใช้เลือดออก	๑๐๐,๐๐๐	๑๐๐,๐๐๐	๑๐๐,๐๐๐	๑๐๐,๐๐๐	๑๐๐,๐๐๐	จำนวน กิจกรรม	ประชาชนปลอดภัยจากโรคใช้เลือดออก	สำนักปลัด
๑๐	โครงการขับพิษปลอดภัยห่างไกลอุบัติเหตุ	เพื่อให้เกิดจิตสำนึกในการขับพิษอย่างปลอดภัย	ประชาชนในเขตตำบลนาเดื่อ ทั้ง ๑๒ หมู่บ้าน	๓๐,๐๐๐	๓๐,๐๐๐	๓๐,๐๐๐	๓๐,๐๐๐	๓๐,๐๐๐	จำนวนผู้เข้าร่วม	ช่วยลดอุบัติเหตุบนท้องถนน	สำนักปลัด

รายละเอียดโครงการพัฒนา

แผนพัฒนาท้องถิ่น (พ.ศ.๒๕๖๖ - ๒๕๗๐)

องค์การบริหารส่วนตำบลนาเดื่อ

ก.ยุทธศาสตร์จังหวัดที่ ๔ การพัฒนาสังคมและคุณภาพชีวิตเพื่อความสุขอย่างยั่งยืน

ข.ยุทธศาสตร์การพัฒนาขององค์กรปกครองส่วนท้องถิ่นในเขตจังหวัด ยุทธศาสตร์ที่ ๖. เมืองน่าอยู่

๒ ยุทธศาสตร์การพัฒนาทรัพยากรมนุษย์ ด้านบริการชุมชน

๒.๑ แผนงานสาธารณสุข

ที่	โครงการ	วัตถุประสงค์	เป้าหมาย (ผลผลิตของโครงการ)	งบประมาณ					ตัวชี้วัด (KPI)	ผลลัพธ์ที่คาดว่าจะได้รับ	หน่วยงานที่รับผิดชอบหลัก
				๒๕๖๖ (บาท)	๒๕๖๗ (บาท)	๒๕๖๘ (บาท)	๒๕๖๙ (บาท)	๒๕๗๐ (บาท)			
๑๑	โครงการฝึกอบรมการซ่อมบำรุงเครื่องฟนหมอกควัน	เพื่อเพิ่มทักษะการซ่อมบำรุงเครื่องฟนหมอกควันให้กับผู้ปฏิบัติงาน	อสม. และผู้ปฏิบัติงาน การฟนหมอกควัน	๑๕,๐๐๐	๑๕,๐๐๐	๑๕,๐๐๐	๑๕,๐๐๐	๑๕,๐๐๐	จำนวนผู้เข้าร่วม	อสม. และ ผู้ปฏิบัติงานมี ความรู้เรื่อง ซ่อมบำรุง เครื่องฟน หมอกควัน	สำนักงานปลัด
๑๒	โครงการส่งเสริมกิจกรรมออกกำลังกายส่งเสริมสุขภาพ	ประชาชนมีสุขภาพร่างกายแข็งแรง	จัดกิจกรรมเดินแอโรบิค ในหมู่บ้าน	๑๐,๐๐๐	๑๐,๐๐๐	๑๐,๐๐๐	๑๐,๐๐๐	๑๐,๐๐๐	จำนวนผู้เข้าร่วม	ประชาชนมี สุขภาพแข็งแรง	สำนักงานปลัด
๑๓	โครงการฝึกอบรมอาสาสมัครบริหารท้องถิ่น	เพื่อส่งเสริมความรู้ให้กับอาสาสมัครบริหารท้องถิ่น	จำนวน ๑๒ หมู่บ้าน	๓๐,๐๐๐	๓๐,๐๐๐	๓๐,๐๐๐	๓๐,๐๐๐	๓๐,๐๐๐	จำนวนหมู่บ้าน	เพื่อส่งเสริม ความรู้ให้กับ อาสาสมัคร บริหารท้องถิ่น	สำนักงานปลัด
๑๔	โครงการดูแลผู้สูงอายุที่มีภาวะพึ่งพิง	เพื่อดูแลผู้สูงอายุที่มีภาวะพึ่งพิง	จำนวนผู้สูงอายุที่มีภาวะพึ่งพิงทั้งหมด ๑๒ หมู่บ้าน	๓๐,๐๐๐	๓๐,๐๐๐	๓๐,๐๐๐	๓๐,๐๐๐	๓๐,๐๐๐	จำนวนผู้สูงอายุที่มีภาวะพึ่งพิง	ผู้สูงอายุได้รับ การดูแลที่ดีขึ้น	สำนักงานปลัด

รายละเอียดโครงการพัฒนา

แผนพัฒนาท้องถิ่น (พ.ศ.๒๕๖๖ - ๒๕๗๐)

แบบ ผ.๐๒

องค์การบริหารส่วนตำบลนาเตา

ก.ยุทธศาสตร์จังหวัดที่ ๔ การพัฒนาสังคมและคุณภาพชีวิตเพื่อความสุขอย่างยั่งยืน

ข.ยุทธศาสตร์การพัฒนาขององค์กรปกครองส่วนท้องถิ่นในเขตจังหวัด ยุทธศาสตร์ที่ ๖. เมืองน่าอยู่

๒ ยุทธศาสตร์การพัฒนาทรัพยากรมนุษย์ ด้านบริการชุมชน

๒.๑ แผนงานสาธารณสุข

ที่	โครงการ	วัตถุประสงค์	เป้าหมาย (ผลผลิตของโครงการ)	งบประมาณ					ตัวชี้วัด (KPI)	ผลลัพธ์ที่คาดว่าจะได้รับ	หน่วยงานที่รับผิดชอบหลัก
				๒๕๖๖ (บาท)	๒๕๖๗ (บาท)	๒๕๖๘ (บาท)	๒๕๖๙ (บาท)	๒๕๗๐ (บาท)			
๑๕	โครงการอุดหนุนคณะกรรมการหมู่บ้านตามโครงการ พระราชดำริด้านสาธารณสุข ตั้งนี้ ๑.โครงการอบรมหมอหมู่บ้าน ในพระราชประสงค์ ๒.โครงการสืบสาน พระราชปณิธานสมเด็จพระเจ้า ตากสินมหาราช ๓.การควบคุมโรคขาดสาร อาหารไอโอดีนของสมเด็จพระ เทพรัตนราชสุดาฯ สยามบรมราชกุมารี ๔.การปรับปรุงภาวะโภชนาการ และสุขภาพเด็กของสมเด็จพระ เทพรัตนราชสุดาฯ สยามบรมราชกุมารี ๕.การส่งเสริมโภชนาการและ สุขภาพอนามัยแม่และเด็ก ของสมเด็จพระเทพรัตน ราชสุดาฯสยามบรมราชกุมารี ๖.การควบคุมโรคหนองพยาธิ	เพื่ออุดหนุนตาม โครงการโครงการ พระราชดำริทางด้าน สาธารณสุขจำนวน ๑๒ หมู่บ้าน ละ ๒๐,๐๐๐ บาท	ประชาชน ทั้ง ๑๒ หมู่บ้าน มีสุขภาพ อนามัยที่ดี	๒๕๖๖ (บาท)	๒๕๖๗ (บาท)	๒๕๖๘ (บาท)	๒๕๖๙ (บาท)	๒๕๗๐ (บาท)	จำนวนกิจกรรม	ประชาชนมี สุขภาพ อนามัยแข็งแรง ปราศจาก โรคภัย	สำนักปลัด

รายละเอียดโครงการพัฒนา

แผนพัฒนาท้องถิ่น (พ.ศ.๒๕๖๖ - ๒๕๗๐)

แบบ ผ.๐๒

องค์การบริหารส่วนตำบลนาเดื่อ

ก.ยุทธศาสตร์จังหวัดที่ ๔ การพัฒนาสังคมและคุณภาพชีวิตเพื่อความสุขอย่างยั่งยืน

ข.ยุทธศาสตร์การพัฒนาขององค์กรปกครองส่วนท้องถิ่นในเขตจังหวัด ยุทธศาสตร์ที่ ๖. เมืองน่าอยู่

๒ ยุทธศาสตร์การพัฒนาทรัพยากรมนุษย์ ด้านบริการชุมชน

๒.๑ แผนงานสาธารณสุข

ที่	โครงการ	วัตถุประสงค์	เป้าหมาย (ผลผลิตของโครงการ)	งบประมาณ					ตัวชี้วัด (KPI)	ผลลัพธ์ที่คาดว่าจะได้รับ	หน่วยงานที่รับผิดชอบหลัก
				๒๕๖๖ (บาท)	๒๕๖๗ (บาท)	๒๕๖๘ (บาท)	๒๕๖๙ (บาท)	๒๕๗๐ (บาท)			
รวม	๑๕ โครงการ	-		๗๙๕,๐๐๐	๗๙๕,๐๐๐	๗๙๕,๐๐๐	๗๙๕,๐๐๐	๗๙๕,๐๐๐	-	-	-

รายละเอียดโครงการพัฒนา

แผนพัฒนาท้องถิ่น (พ.ศ. ๒๕๖๖ - ๒๕๗๐)

แบบ ผ.๐๒

องค์การบริหารส่วนตำบลนาเดื่อ

ก. ยุทธศาสตร์จังหวัดที่ ๔ การพัฒนาสังคมและคุณภาพชีวิตเพื่อสร้างความสุขอย่างยั่งยืน

ข. ยุทธศาสตร์การพัฒนาขององค์กรปกครองส่วนท้องถิ่นในเขตจังหวัด ยุทธศาสตร์ที่ ๑ การพัฒนาทรัพยากรมนุษย์

๒ ยุทธศาสตร์การพัฒนาทรัพยากรมนุษย์ ด้านบริการชุมชน

๒.๒ แผนงานการศึกษา

ที่	โครงการ	วัตถุประสงค์	เป้าหมาย (ผลผลิตของโครงการ)	งบประมาณ				ตัวชี้วัด (KPI)	ผลลัพธ์ที่คาดว่าจะได้รับ	หน่วยงานที่รับผิดชอบหลัก
				๒๕๖๖ (บาท)	๒๕๖๗ (บาท)	๒๕๖๘ (บาท)	๒๕๗๐ (บาท)			
๑	โครงการอุดหนุนการบริหารสถานศึกษาค่าอาหารกลางวัน เด็กนักเรียน สำหรับนักเรียน โรงเรียนสังกัด สพฐ. ในพื้นที่ จำนวน ๕ แห่ง	เพื่อส่งเสริม โภชนาการให้เด็ก นักเรียน ครอบคลุม ๕ หมู่	อาหารกลางวัน สำหรับ เด็กนักเรียนสังกัด สพฐ. ทั้ง ๕ โรงเรียน	๓,๐๐๐,๐๐๐	๓,๐๐๐,๐๐๐	๓,๐๐๐,๐๐๐	๓,๐๐๐,๐๐๐	เด็ก นักเรียน ได้รับ อาหาร กลางวัน ทุกคน	เด็กนักเรียน ได้รับประทาน อาหารครบทั้ง ๕ หมู่	กอง การศึกษา
๒	โครงการจัดซื้ออาหารเสริม (นม)	เพื่อส่งเสริม โภชนาการให้เด็ก นักเรียน	จัดซื้ออาหารเสริม (นม) สำหรับเด็กนักเรียน สังกัด สพฐ. ในพื้นที่ ๕ โรงเรียน และเด็กนักเรียนในศูนย์ พัฒนาเด็กเล็กในสังกัด	๓,๐๐๐,๐๐๐	๓,๐๐๐,๐๐๐	๓,๐๐๐,๐๐๐	๓,๐๐๐,๐๐๐	เด็ก นักเรียน ได้ดื่มนม ครบทุกคน	ได้เสริมสร้าง การเจริญเติบโต และพัฒนาการ ให้กับเด็ก	กอง การศึกษา

รายละเอียดโครงการพัฒนา

แผนพัฒนาท้องถิ่น (พ.ศ.๒๕๖๖ - ๒๕๗๐)

องค์การบริหารส่วนตำบลนาเดื่อ

ก.ยุทธศาสตร์จังหวัดที่ ๔ การพัฒนาสังคมและคุณภาพชีวิตเพื่อสร้างความสุขอย่างยั่งยืน

ข.ยุทธศาสตร์การพัฒนาขององค์กรปกครองส่วนท้องถิ่นในเขตจังหวัด ยุทธศาสตร์ที่ ๑ การพัฒนาทรัพยากรมนุษย์

๒ ยุทธศาสตร์การพัฒนาทรัพยากรมนุษย์ ด้านบริการชุมชน

๒.๒ แผนงานการศึกษา

ที่	โครงการ	วัตถุประสงค์	เป้าหมาย (ผลผลิตของโครงการ)	งบประมาณ					ตัวชี้วัด (KPI)	ผลลัพธ์ที่คาดว่าจะได้รับ	หน่วยงานที่รับผิดชอบหลัก
				๒๕๖๖ (บาท)	๒๕๖๗ (บาท)	๒๕๖๘ (บาท)	๒๕๖๙ (บาท)	๒๕๗๐ (บาท)			
๓	โครงการสนับสนุนค่าใช้จ่ายการ บริหารสถานศึกษา	เพื่อสนับสนุน ค่าใช้จ่ายการ บริหาร สถานศึกษา สำหรับศูนย์พัฒนา เด็กเล็ก จำนวน ๗ แห่ง	สนับสนุนค่าใช้จ่ายการ บริหารสถานศึกษา ประกอบด้วย ๑. สนับสนุนอาหารกลางวัน ศูนย์พัฒนาเด็กเล็ก ๒. ค่าจัดการเรียนการ สอน๓. ค่าหนังสือเรียน ๔. ค่าอุปกรณ์การ เรียน ๕.ค่าเครื่องแบบ นักเรียน ๖. ค่ากิจกรรม พัฒนาผู้เรียน	๑,๕๐๐,๐๐๐	๑,๕๐๐,๐๐๐	๑,๕๐๐,๐๐๐	๑,๕๐๐,๐๐๐	๑,๕๐๐,๐๐๐	จำนวน นักเรียน	ได้เสริมสร้าง การเจริญเติบโต และพัฒนาการ ให้กับเด็ก	กอง การศึกษา
๔	โครงการอาหารกลางวันสำหรับ นักเรียนศูนย์พัฒนาเด็กเล็ก	เพื่อส่งเสริม โภชนาการให้เด็ก นักเรียน ครบทั้ง ๕ หมู่	อาหารกลางวัน สำหรับ เด็กศูนย์พัฒนาเด็กเล็ก จำนวน ๗ แห่ง	๑,๐๐๐,๐๐๐	๑,๐๐๐,๐๐๐	๑,๐๐๐,๐๐๐	๑,๐๐๐,๐๐๐	๑,๐๐๐,๐๐๐	เด็ก นักเรียน ได้รับ อาหาร กลางวัน ทุกคน	เด็กนักเรียน ได้รับประทาน อาหารครบทั้ง ๕ หมู่	กอง การศึกษา

รายละเอียดโครงการพัฒนา
แผนพัฒนาท้องถิ่น (พ.ศ.๒๕๖๖ - ๒๕๗๐)
องค์การบริหารส่วนตำบลนาเตือ

แบบ ผ.๐๒

ก.ยุทธศาสตร์จังหวัดที่ ๔ การพัฒนาลักษณะคุณภาพชีวิตเพื่อสร้างความสุขอย่างยั่งยืน

ข.ยุทธศาสตร์การพัฒนาขององค์กรปกครองส่วนท้องถิ่นในเขตจังหวัด ยุทธศาสตร์ที่ ๑ การพัฒนาทรัพยากรมนุษย์

๒ ยุทธศาสตร์การพัฒนาทรัพยากรมนุษย์ ด้านบริการชุมชน

๒.๒ แผนงานการศึกษา

ที่	โครงการ	วัตถุประสงค์	เป้าหมาย (ผลผลิตของโครงการ)	งบประมาณ					ตัวชี้วัด (KPI)	ผลลัพธ์ที่คาดว่าจะได้รับ	หน่วยงานที่รับผิดชอบหลัก
				๒๕๖๖ (บาท)	๒๕๖๗ (บาท)	๒๕๖๘ (บาท)	๒๕๖๙ (บาท)	๒๕๗๐ (บาท)			
๕	โครงการเผยแพร่ผลการปฏิบัติงานของศูนย์พัฒนาเด็กเล็กสังกัด อบต. นาเตือ	เพื่อประชาสัมพันธ์ผลการปฏิบัติงานของศูนย์พัฒนาเด็กเล็ก	ศูนย์พัฒนาเด็กเล็กในสังกัด ทั้ง ๗ แห่ง	๑๐,๐๐๐	๑๐,๐๐๐	๑๐,๐๐๐	๑๐,๐๐๐	๑๐,๐๐๐	เด็กและผู้ปกครองมีความสัมพันธ์กันมากขึ้น	กองการศึกษา	
๖	โครงการตามหน่วยการเรียนรู้ ศูนย์พัฒนาเด็กเล็กสังกัด อบต. นาเตือ	เพื่อเสริมสร้างให้เด็กปฐมวัยได้เติบโตมีพัฒนาการครบทุกด้าน	ศูนย์พัฒนาเด็กเล็กในสังกัด ทั้ง ๗ แห่ง	๑๐,๐๐๐	๑๐,๐๐๐	๑๐,๐๐๐	๑๐,๐๐๐	๑๐,๐๐๐	เด็กปฐมวัยได้เติบโตมีพัฒนาการครบทุกด้าน	กองการศึกษา	
๗	โครงการจัดซื้ออุปกรณ์การเรียนสำหรับศูนย์พัฒนาเด็กเล็กในสังกัดองค์การบริหารส่วนตำบลนาเตือ	เพื่อจัดหาสื่อการเรียนการสอนสำหรับศูนย์พัฒนาเด็กเล็ก	ศูนย์พัฒนาเด็กเล็ก ทั้ง ๗ ศูนย์	๕๐,๐๐๐	๕๐,๐๐๐	๕๐,๐๐๐	๕๐,๐๐๐	๕๐,๐๐๐	เด็กนักเรียนมีพัฒนาการครบทุกด้าน	กองการศึกษา	
๘	โครงการวันแม่แห่งชาติ	เพื่อจัดกิจกรรมวันแม่แห่งชาติ	ศูนย์พัฒนาเด็กเล็ก ทั้ง ๗ ศูนย์	๕,๐๐๐	๕,๐๐๐	๕,๐๐๐	๕,๐๐๐	๕,๐๐๐	จำนวนนักเรียนเกิดความอบอุ่นในครอบครัว	กองการศึกษา	

รายละเอียดโครงการพัฒนา

แผนพัฒนาท้องถิ่น (พ.ศ.๒๕๖๖ - ๒๕๗๐)

องค์การบริหารส่วนตำบลนาเตือ

ก.ยุทธศาสตร์จังหวัดที่ ๔ การพัฒนาสังคมและคุณภาพชีวิตเพื่อสร้างความสุขอย่างยั่งยืน

ข.ยุทธศาสตร์การพัฒนาขององค์กรปกครองส่วนท้องถิ่นในเขตจังหวัด ยุทธศาสตร์ที่ ๑ การพัฒนาทรัพยากรมนุษย์

๒ ยุทธศาสตร์การพัฒนาทรัพยากรมนุษย์ ด้านบริการชุมชน

๒.๒ แผนงานการศึกษา

ที่	โครงการ	วัตถุประสงค์	เป้าหมาย (ผลผลิตของโครงการ)	งบประมาณ					ตัวชี้วัด (KPI)	ผลลัพธ์ที่คาดว่าจะ ได้รับ	หน่วยงานที่ รับผิดชอบหลัก
				๒๕๖๖ (บาท)	๒๕๖๗ (บาท)	๒๕๖๘ (บาท)	๒๕๖๙ (บาท)	๒๕๗๐ (บาท)			
๙	โครงการนิเทศภายในศูนย์พัฒนาเด็กเล็ก	เพื่อกำกับดูแล การปฏิบัติงาน ของครูผู้ดูแลเด็ก	ศูนย์พัฒนาเด็กเล็ก ทั้ง ๗ ศูนย์	๕,๐๐๐	๕,๐๐๐	๕,๐๐๐	๕,๐๐๐	๕,๐๐๐	จำนวน ผู้เข้าร่วม กิจกรรม	ศพด.ปฏิบัติงาน เป็นไปตาม มาตรฐาน มาศรฐาน	กอง การศึกษาฯ
๑๐	โครงการกิจกรรมวันไหว้ครูศูนย์พัฒนาเด็กเล็ก	เพื่อเสริมสร้างให้ เด็กรำลึกถึงครู	ศูนย์พัฒนาเด็กเล็ก ทั้ง ๗ ศูนย์	๕,๐๐๐	๕,๐๐๐	๕,๐๐๐	๕,๐๐๐	๕,๐๐๐	จำนวน ผู้เข้าร่วม กิจกรรม	จัดกิจกรรมวัน ไหว้ครู	กอง การศึกษาฯ
๑๑	โครงการอบรมเชิงปฏิบัติการ ครูผู้ดูแลเด็กและบุคลากรของกองการศึกษา	เพื่อพัฒนาครู ผู้ดูแลเด็กและ บุคลากร	ครู ผู้ดูแลเด็ก ศูนย์พัฒนา เด็กเล็ก ทั้ง ๗ ศูนย์ และ บุคลากร	๕๐,๐๐๐	๕๐,๐๐๐	๕๐,๐๐๐	๕๐,๐๐๐	๕๐,๐๐๐	จำนวน ผู้เข้าร่วม อบรม	ครู ผู้ดูแลเด็ก และบุคลากร มีความรู้ความ เข้าใจในการ ปฏิบัติงานเพิ่มขึ้น	กอง การศึกษาฯ
๑๒	โครงการดำเนินชีวิตแบบวิถีพุทธ	เพื่อให้เด็กได้ เรียนรู้ชีวิตแบบวิถี ชาวพุทธ	ศูนย์พัฒนาเด็กเล็ก ทั้ง ๗ แห่ง	๕,๐๐๐	๕,๐๐๐	๕,๐๐๐	๕,๐๐๐	๕,๐๐๐	จำนวน ผู้เข้าร่วม กิจกรรม	เด็กนักเรียนได้ ทำกิจกรรมช่วง เข้าพรรษาร่วมกัน	กอง การศึกษาฯ
๑๓	โครงการอบรมให้ความรู้เกี่ยวกับนโยบาย ข้อตกลงระเบียบแนวทางการปฏิบัติงานของศูนย์พัฒนาเด็กเล็ก	เพื่อให้ผู้ปกครอง เข้าใจแนวทางการ ปฏิบัติงานของ ศพด.	ศูนย์พัฒนาเด็กเล็ก ทั้ง ๗ แห่ง	๑๐,๐๐๐	๑๐,๐๐๐	๑๐,๐๐๐	๑๐,๐๐๐	๑๐,๐๐๐	จำนวน ผู้เข้าร่วม กิจกรรม	ผู้ปกครองเข้าใจ แนวทางในการ ปฏิบัติงานของ ศพด.	กอง การศึกษาฯ

รายละเอียดโครงการพัฒนา

แผนพัฒนาท้องถิ่น (พ.ศ. ๒๕๖๖ - ๒๕๗๐)

แบบ ผ.๐๒

องค์การบริหารส่วนตำบลนาเดื่อ

ก.ยุทธศาสตร์จังหวัดที่ ๔ การพัฒนาสังคมและคุณภาพชีวิตเพื่อสร้างความสุขอย่างยั่งยืน

ข.ยุทธศาสตร์การพัฒนาขององค์กรปกครองส่วนท้องถิ่นในเขตจังหวัด ยุทธศาสตร์ที่ ๑ การพัฒนาทรัพยากรมนุษย์

๒ ยุทธศาสตร์การพัฒนาทรัพยากรมนุษย์ ด้านบริการชุมชน

๒.๒ แผนงานการศึกษา

ที่	โครงการ	วัตถุประสงค์	เป้าหมาย (ผลผลิตของโครงการ)	งบประมาณ					ตัวชี้วัด (KPI)	ผลลัพธ์ที่คาดว่าจะได้รับ	หน่วยงานที่รับผิดชอบหลัก
				๒๕๖๖ (บาท)	๒๕๖๗ (บาท)	๒๕๖๘ (บาท)	๒๕๖๙ (บาท)	๒๕๗๐ (บาท)			
๑๔	โครงการเยี่ยมบ้านสถานสัมพันธภาพ ศูนย์พัฒนาเด็กเล็ก	เพื่อสานสัมพันธ์ที่ ดีระหว่างบ้านกับ ศูนย์พัฒนาเด็กเล็ก	ศูนย์พัฒนาเด็กเล็ก ทั้ง ๗ แห่ง	๕,๐๐๐	๕,๐๐๐	๕,๐๐๐	๕,๐๐๐	๕,๐๐๐	จำนวน นักเรียน	ได้เชื่อม ความสัมพันธ์ ระหว่างครูและ ผู้ปกครองเด็ก	กอง การศึกษา
๑๕	โครงการส่งเสริมประเพณีลอย กระทงศูนย์พัฒนาเด็กเล็ก	เพื่อส่งเสริม ประสบการณ์และ พัฒนาการใช้กับ เด็ก	ศูนย์พัฒนาเด็กเล็ก ทั้ง ๗ แห่ง	๕,๐๐๐	๕,๐๐๐	๕,๐๐๐	๕,๐๐๐	๕,๐๐๐	จำนวน นักเรียน	ได้เสริมสร้าง ประสบการณ์ และพัฒนาการ ให้กับเด็ก	กอง การศึกษา
๑๖	โครงการเสริมสร้างคุณธรรม และจริยธรรมให้แก่บุคลากร และนักเรียนศูนย์พัฒนาเด็กเล็ก	เพื่อเสริมสร้าง คุณธรรมและ จริยธรรม บุคลากรและ นักเรียนใน ศพด.	ศูนย์พัฒนาเด็กเล็ก ทั้ง ๗ แห่ง	๕,๐๐๐	๕,๐๐๐	๕,๐๐๐	๕,๐๐๐	๕,๐๐๐	จำนวน ผู้เข้าร่วม ฝึกอบรม	ได้เสริมสร้าง คุณธรรมและ จริยธรรมให้ บุคลากรและ นักเรียน	กอง การศึกษา
๑๗	โครงการศึกษาแหล่งเรียนรู้ใน ชุมชน	เพื่อเสริมสร้างให้ เด็กได้เรียนรู้ถึง แหล่งเรียนรู้ต่าง ๆ	ศูนย์พัฒนาเด็กเล็ก ทั้ง ๗ แห่ง	๕,๐๐๐	๕,๐๐๐	๕,๐๐๐	๕,๐๐๐	๕,๐๐๐	จำนวน ผู้เข้าร่วม	ได้เสริมสร้าง พัฒนาการให้กับ เด็ก	กอง การศึกษา

รายละเอียดโครงการพัฒนา

แผนพัฒนาท้องถิ่น (พ.ศ. ๒๕๖๖ - ๒๕๗๐)

แบบ ผ.๐๒

องค์การบริหารส่วนตำบลนาเดื่อ

ก. ยุทธศาสตร์จังหวัดที่ ๔ การพัฒนาสังคมและคุณภาพชีวิตเพื่อสร้างความสุขอย่างยั่งยืน

ข. ยุทธศาสตร์การพัฒนาขององค์กรปกครองส่วนท้องถิ่นในเขตจังหวัด ยุทธศาสตร์ที่ ๑ การพัฒนาทรัพยากรมนุษย์

๒ ยุทธศาสตร์การพัฒนาทรัพยากรมนุษย์ ด้านบริการชุมชน

๒.๒ แผนงานการศึกษา

ที่	โครงการ	วัตถุประสงค์	เป้าหมาย (ผลผลิตของโครงการ)	งบประมาณ				ตัวชี้วัด (KPI)	ผลลัพธ์ที่คาดว่าจะได้รับ	หน่วยงานที่รับผิดชอบหลัก
				๒๕๖๖ (บาท)	๒๕๖๗ (บาท)	๒๕๖๘ (บาท)	๒๕๖๙ (บาท)			
๑๘	โครงการปรับปรุงสภาพแวดล้อมภายในศูนย์พัฒนาเด็กเล็ก	เพื่อจัดสภาพแวดล้อมภายในศูนย์พัฒนาเด็กเล็ก	ศูนย์พัฒนาเด็กเล็ก ทั้ง ๗ แห่ง	๑๐๐,๐๐๐	๑๐๐,๐๐๐	๑๐๐,๐๐๐	๑๐๐,๐๐๐	จำนวนศูนย์พัฒนาเด็กเล็ก	ได้จัดสภาพแวดล้อมภายในศูนย์พัฒนาเด็กเล็กให้ดีขึ้น	กองการศึกษา
รวม	๑๘ โครงการ			๘,๖๗๐,๐๐๐	๘,๖๗๐,๐๐๐	๘,๖๗๐,๐๐๐	๘,๖๗๐,๐๐๐			

รายละเอียดโครงการพัฒนา
แผนพัฒนาท้องถิ่น (พ.ศ. ๒๕๖๖ - ๒๕๗๐)
องค์การบริหารส่วนตำบลนาเดื่อ

แบบ ผ.๐๒

ก. ยุทธศาสตร์จังหวัดที่ ๔ การพัฒนาสังคมและคุณภาพชีวิตเพื่อสร้างความสุขอย่างยั่งยืน
ข. ยุทธศาสตร์การพัฒนาขององค์กรปกครองส่วนท้องถิ่นในเขตจังหวัด ยุทธศาสตร์ที่ ๑ การพัฒนาทรัพยากรมนุษย์
๒ ยุทธศาสตร์การพัฒนาทรัพยากรมนุษย์ ด้านบริการชุมชน

๒.๓ แผนงานสังคมสงเคราะห์

ที่	โครงการ	วัตถุประสงค์	เป้าหมาย (ผลผลิตของโครงการ)	งบประมาณ					ตัวชี้วัด (KPI)	ผลลัพธ์ที่คาดว่าจะได้รับ	หน่วยงานที่รับผิดชอบหลัก
				๒๕๖๖ (บาท)	๒๕๖๗ (บาท)	๒๕๖๘ (บาท)	๒๕๖๙ (บาท)	๒๕๗๐ (บาท)			
๑	โครงการฝึกอบรมพัฒนาศักยภาพสตรี	เพื่อส่งเสริมสนับสนุนกิจกรรมสตรี	กลุ่มสตรี ทั้ง ๑๒ หมู่บ้าน	๒๐,๐๐๐	๒๐,๐๐๐	๒๐,๐๐๐	๒๐,๐๐๐	๒๐,๐๐๐	จำนวนผู้เข้าร่วมกิจกรรม	สตรีมีบทบาทในสังคมมากขึ้น	กองสวัสดิการสังคม
๒	โครงการส่งเสริมสุขภาพผู้สูงอายุ	เพื่อส่งเสริมกิจกรรมผู้สูงอายุและส่งเสริมชมธรรมนิยาม	ผู้สูงอายุในตำบลนาเดื่อ	๖๐,๐๐๐	๖๐,๐๐๐	๖๐,๐๐๐	๖๐,๐๐๐	๖๐,๐๐๐	จำนวนผู้สูงอายุที่เข้าร่วมกิจกรรม	ผู้สูงอายุได้ทำกิจกรรมร่วมกัน	กองสวัสดิการสังคม
๓	โครงการสนับสนุนอุปกรณ์ช่วยเหลือผู้พิการและทุพพลภาพ	เพื่อช่วยเหลือผู้พิการที่ไม่ได้รับการดูแล ภายใต้นโยบาย	ผู้พิการในตำบลนาเดื่อ	๑๐๐,๐๐๐	๑๐๐,๐๐๐	๑๐๐,๐๐๐	๑๐๐,๐๐๐	๑๐๐,๐๐๐	จำนวนผู้พิการที่ได้รับบริการช่วยเหลือ	ผู้พิการได้รับการช่วยเหลือทางอุปกรณ์	กองสวัสดิการสังคม
๔	โครงการรณรงค์ต่อต้านโรคเอดส์	เพื่อรณรงค์ป้องกันโรคเอดส์	ประชาชนในตำบลนาเดื่อ	๑๐,๐๐๐	๑๐,๐๐๐	๑๐,๐๐๐	๑๐,๐๐๐	๑๐,๐๐๐	จำนวนประชาชนมีความรู้ในการป้องกันโรคเอดส์	ประชาชนมีความรู้ในการป้องกันโรคเอดส์	กองสวัสดิการสังคม
๕	โครงการปรับปรุงซ่อมแซมบ้านผู้พิการ ผู้ด้อยโอกาส	เพื่อให้การช่วยเหลือผู้พิการ ผู้ด้อยโอกาสทางสังคม	ผู้พิการ ผู้ด้อยโอกาสในตำบลนาเดื่อ	๑๐๐,๐๐๐	๑๐๐,๐๐๐	๑๐๐,๐๐๐	๑๐๐,๐๐๐	๑๐๐,๐๐๐	จำนวนผู้พิการ ผู้ด้อยโอกาส	ผู้พิการ ผู้ด้อยโอกาสมีโอกาสได้รับการช่วยเหลือ	กองสวัสดิการสังคม
รวม	๕ โครงการ			๒๕๐,๐๐๐	๒๕๐,๐๐๐	๒๕๐,๐๐๐	๒๕๐,๐๐๐	๒๕๐,๐๐๐			

ก.ยุทธศาสตร์จังหวัดที่ ๑ การพัฒนาคุณภาพทางการท่องเที่ยวและบริการ
ข.ยุทธศาสตร์การพัฒนาขององค์กรปกครองส่วนท้องถิ่นในเขตจังหวัด ยุทธศาสตร์ที่ ๒ การพัฒนาและส่งเสริมการท่องเที่ยว

๓ ยุทธศาสตร์การพัฒนาการท่องเที่ยว ด้านบริการชุมชน
๓.๑ แผนงานการศาสนา วัฒนธรรมและนันทนาการ

ที่	โครงการ	วัตถุประสงค์	เป้าหมาย (ผลผลิตของโครงการ)	งบประมาณ						ตัวชี้วัด (KPI)	ผลลัพธ์ที่คาดว่าจะ จะได้รับ	หน่วยงานที่ รับผิดชอบหลัก
				๒๕๖๖ (บาท)	๒๕๖๗ (บาท)	๒๕๖๘ (บาท)	๒๕๖๙ (บาท)	๒๕๗๐ (บาท)				
๑	โครงการสนับสนุนประเพณี ไหลเรือไฟจังหวัดนครพนม	เพื่อส่งเสริมประเพณี วัฒนธรรมท้องถิ่น	ได้เผยแพร่ประเพณี วัฒนธรรมท้องถิ่น	๖๐,๐๐๐	๖๐,๐๐๐	๖๐,๐๐๐	๖๐,๐๐๐	๖๐,๐๐๐	จำนวนผู้ เข้าร่วม	ได้อนุรักษ์ ประเพณีท้องถิ่น	กองการศึกษาฯ	
๒	โครงการฝึกอบรมดนตรี พื้นเมือง	เพื่อส่งเสริมประเพณี วัฒนธรรม	ได้ส่งเสริมประเพณี วัฒนธรรม	๕๐,๐๐๐	๕๐,๐๐๐	๕๐,๐๐๐	๕๐,๐๐๐	๕๐,๐๐๐	จำนวน กิจกรรม	ได้อนุรักษ์ ประเพณีท้องถิ่น	กองการศึกษาฯ	
๓	โครงการส่งเสริม ประเพณีลอยกระทง	เพื่อส่งเสริมงานประเพณี วัฒนธรรม	ได้เผยแพร่วัฒนธรรม ประเพณีท้องถิ่น	๑๐๐,๐๐๐	๑๐๐,๐๐๐	๑๐๐,๐๐๐	๑๐๐,๐๐๐	๑๐๐,๐๐๐	จำนวนผู้ เข้าร่วม	ได้อนุรักษ์ ประเพณีท้องถิ่น	กองการศึกษาฯ	
๔	โครงการเทศกาลปลัสม น้ำสงคราม	เพื่อส่งเสริมงานประเพณี อันก่อให้เกิดความ สามัคคี	ได้เผยแพร่วัฒนธรรม ประเพณีท้องถิ่น	๖๐,๐๐๐	๖๐,๐๐๐	๖๐,๐๐๐	๖๐,๐๐๐	๖๐,๐๐๐	จำนวนผู้ เข้าร่วม	ได้อนุรักษ์ ประเพณีท้องถิ่น	กองการศึกษาฯ	
๕	โครงการวันมาฆบูชา	เพื่อรักษามรดกวัฒนธรรม ประเพณี	สนับสนุนกิจกรรม วันสำคัญทางพระ พุทธศาสนา	๒๐,๐๐๐	๒๐,๐๐๐	๒๐,๐๐๐	๒๐,๐๐๐	๒๐,๐๐๐	จำนวนผู้ เข้าร่วม	ได้อนุรักษ์ ประเพณีท้องถิ่น	กองการศึกษาฯ	
๖	โครงการวันวิสาขบูชา	เพื่อรักษามรดกวัฒนธรรม ประเพณี	สนับสนุนกิจกรรม วันสำคัญทาง พระพุทธศาสนา	๑๐๐๐๐	๑๐๐๐๐	๑๐๐๐๐	๑๐๐๐๐	๑๐๐๐๐	จำนวน ผู้เข้าร่วม	ได้อนุรักษ์ ประเพณีท้องถิ่น	กองการศึกษาฯ	
๗	โครงการสืบสานวัฒนธรรมประ เพณีไทยในช่วงเทศกาลเข้าพรรษา	เพื่อรักษามรดกวัฒนธรรม ประเพณี	สนับสนุนกิจกรรมวัน สำคัญทางพระพุทธศาสนา	๑๐,๐๐๐	๑๐,๐๐๐	๑๐,๐๐๐	๑๐,๐๐๐	๑๐,๐๐๐	จำนวนผู้ เข้าร่วม	ได้อนุรักษ์ ประเพณีท้องถิ่น	กองการศึกษาฯ	

รายละเอียดโครงการพัฒนา
แผนพัฒนาท้องถิ่น (พ.ศ.๒๕๖๖ - ๒๕๗๐)
องค์การบริหารส่วนตำบลนาเดื่อ

แบบ ผ.๐๒

ก.ยุทธศาสตร์จังหวัดที่ ๑ การพัฒนาคุณภาพทางการท่องเที่ยวและบริการ

ข.ยุทธศาสตร์การพัฒนาขององค์กรปกครองส่วนท้องถิ่นในเขตจังหวัด ยุทธศาสตร์ที่ ๒ การพัฒนาและส่งเสริมการท่องเที่ยว

๓ ยุทธศาสตร์การพัฒนาการท่องเที่ยว ด้านบริการชุมชน
๓.๑ แผนงานการศาสนา วัฒนธรรมและนันทนาการ

ที่	โครงการ	วัตถุประสงค์	เป้าหมาย (ผลผลิตของโครงการ)	งบประมาณ						ตัวชี้วัด (KPI)	ผลลัพธ์ที่คาดว่าจะ จะได้รับ	หน่วยงานที่ รับผิดชอบหลัก
				๒๕๖๖ (บาท)	๒๕๖๗ (บาท)	๒๕๖๘ (บาท)	๒๕๖๙ (บาท)	๒๕๗๐ (บาท)				
๘	โครงการบรรพชาสามเณร ภาคฤดูร้อนเฉลิม พระเกียรติ	เพื่อทำบุญบำรุงและ ส่งเสริมพระพุทธศาสนา	ประชาชนตำบล นาเดื่อ	๓๐,๐๐๐	๓๐,๐๐๐	๓๐,๐๐๐	๓๐,๐๐๐	๓๐,๐๐๐	จำนวนผู้ เข้าร่วม	ได้อนุรักษ์ ประเพณีท้องถิ่น	กองการศึกษา	
๙	โครงการอิตีสืบสอง คลองสิบสี่	เพื่อทำบุญบำรุงและ ส่งเสริมประเพณี	ประชาชนตำบล นาเดื่อ	๕๐,๐๐๐	๕๐,๐๐๐	๕๐,๐๐๐	๕๐,๐๐๐	๕๐,๐๐๐	จำนวนผู้ เข้าร่วม	ได้อนุรักษ์ ประเพณีท้องถิ่น	กองการศึกษา	
๑๐	โครงการประเพณีแห่สงกรานต์	เพื่อทำบุญบำรุงและ ส่งเสริมประเพณี	ประชาชนตำบล นาเดื่อ	๕๐,๐๐๐	๕๐,๐๐๐	๕๐,๐๐๐	๕๐,๐๐๐	๕๐,๐๐๐	จำนวนผู้ เข้าร่วม	ได้อนุรักษ์ ประเพณีท้องถิ่น	กองการศึกษา	
๑๑	อุดหนุนโครงการมหรหกรรม เทศกาลปลาอุ่มน้ำสงคราม	เพื่ออุดหนุนสภา วัฒนธรรมตำบลนาเดื่อ	เข้าร่วมงาน เทศกาลปลาอุ่ม	๓๐๐,๐๐๐	๓๐๐,๐๐๐	๓๐๐,๐๐๐	๓๐๐,๐๐๐	๓๐๐,๐๐๐	จำนวนผู้ เข้าร่วม	ได้อนุรักษ์ ประเพณีท้องถิ่น	กองการศึกษา	
๑๒	โครงการแข่งขันกีฬาด้านยานาเสพติด ตำบลนาเดื่อ	เพื่อให้เยาวชนและ ประชาชนได้ออก กำลังกายเพื่อห่างไกล ยาเสพติด	จัดการแข่งขันกีฬา จำนวน ๑๒ หมู่บ้าน	๒๐๐,๐๐๐	๒๐๐,๐๐๐	๒๐๐,๐๐๐	๒๐๐,๐๐๐	๒๐๐,๐๐๐	จำนวน ผู้เข้าร่วม กิจกรรม	เยาวชนและ ประชาชน ได้ออกกำลัง กายและ ห่างไกลยาเสพติด	กองการศึกษา	
๑๓	โครงการแข่งขันกีฬาระหว่างศูนย์พัฒนา เด็กเล็ก	เพื่อส่งเสริมให้เด็กมี ความสามัคคีและอดทน	นักเรียนทั้ง ๗ ศูนย์	๕๐,๐๐๐	๕๐,๐๐๐	๕๐,๐๐๐	๕๐,๐๐๐	๕๐,๐๐๐	จำนวน นักเรียน	เด็กนักเรียนได้ ออกกำลังกาย สร้างเสริม พัฒนาการ	กองการศึกษา	

รายละเอียดโครงการพัฒนา

แผนพัฒนาท้องถิ่น (พ.ศ.๒๕๖๖ - ๒๕๗๐)

องค์การบริหารส่วนตำบลนาเดื่อ

ก.ยุทธศาสตร์จังหวัดที่ ๑ การพัฒนาคุณภาพการท่องเที่ยวและบริการ

ข.ยุทธศาสตร์การพัฒนาขององค์กรปกครองส่วนท้องถิ่นในเขตจังหวัด ยุทธศาสตร์ที่ ๒ การพัฒนาและส่งเสริมการท่องเที่ยว

๓ ยุทธศาสตร์การพัฒนาการท่องเที่ยว ด้านบริการชุมชน

๓.๑ แผนงานการศาสนา วัฒนธรรมและนันทนาการ

ที่	โครงการ	วัตถุประสงค์	เป้าหมาย (ผลผลิตของโครงการ)	งบประมาณ					ตัวชี้วัด (KPI)	ผลลัพธ์ที่คาดว่าจะได้รับ	หน่วยงานที่รับผิดชอบหลัก
				๒๕๖๖ (บาท)	๒๕๖๗ (บาท)	๒๕๖๘ (บาท)	๒๕๖๙ (บาท)	๒๕๗๐ (บาท)			
๑๔	โครงการส่งเสริมกีฬาเข้าร่วมการแข่งขัน	เพื่อส่งเสริมกีฬาเข้าร่วมการแข่งขันในระดับนอกพื้นที่	นักกีฬาทั้ง ๑๒ หมู่บ้าน	๑๐,๐๐๐	๑๐,๐๐๐	๑๐,๐๐๐	๑๐,๐๐๐	๑๐,๐๐๐	จำนวนนักเรียน	เพื่อส่งเสริมการออกกำลังกายและเล่นกีฬา	กองการศึกษา
๑๕	โครงการสร้างเครือข่ายออกกำลังกายเพื่อสุขภาพ	เพื่อจัดกิจกรรมสร้างเครือข่ายออกกำลังกาย	ประชาชนและเยาวชนทั้ง ๑๒ หมู่บ้าน	๕๐,๐๐๐	๕๐,๐๐๐	๕๐,๐๐๐	๕๐,๐๐๐	๕๐,๐๐๐	จำนวนกิจกรรม	เพื่อส่งเสริมการออกกำลังกายและเล่นกีฬา	กองการศึกษา
๑๖	โครงการจัดซื้อเครื่องออกกำลังกาย	เพื่อส่งเสริมการออกกำลังกายให้กับประชาชน	จัดซื้อเครื่องออกกำลังกาย ๑๒ หมู่บ้าน	๑๐๐,๐๐๐	๑๐๐,๐๐๐	๑๐๐,๐๐๐	๑๐๐,๐๐๐	๑๐๐,๐๐๐	จำนวนหมู่บ้าน	เพื่อส่งเสริมการออกกำลังกายและเล่นกีฬา	กองการศึกษา
๑๗	โครงการจัดตั้งแหล่งท่องเที่ยวอเนกประสงค์	เพื่อให้ห้วยคำไฮเป็นแหล่งท่องเที่ยว	จัดตั้งแหล่งท่องเที่ยว ๑ แห่ง	๑,๐๐๐,๐๐๐	๑,๐๐๐,๐๐๐	๑,๐๐๐,๐๐๐	๑,๐๐๐,๐๐๐	๑,๐๐๐,๐๐๐	จำนวนแห่ง	ประชาชนมีรายได้เพิ่มจากการค้าขายให้กับนักท่องเที่ยว	กองการศึกษา

ก.ยุทธศาสตร์จังหวัดที่ ๑ การพัฒนาคุณภาพทางการท่องเที่ยวและบริการ

ข.ยุทธศาสตร์การพัฒนาขององค์กรปกครองส่วนท้องถิ่นในเขตจังหวัด ยุทธศาสตร์ที่ ๒ การพัฒนาและส่งเสริมการท่องเที่ยว

๓ ยุทธศาสตร์การพัฒนาการท่องเที่ยว ด้านบริการชุมชน

๓.๑ แผนงานการศาสนา วัฒนธรรมและนันทนาการ

ที่	โครงการ	วัตถุประสงค์	เป้าหมาย (ผลผลิตของโครงการ)	งบประมาณ						ตัวชี้วัด (KPI)	ผลลัพธ์ที่คาดว่าจะได้รับ	หน่วยงานที่รับผิดชอบหลัก
				๒๕๖๖ (บาท)	๒๕๖๗ (บาท)	๒๕๖๘ (บาท)	๒๕๖๙ (บาท)	๒๕๗๐ (บาท)	รวม			
๑๘	โครงการปรับปรุงภูมิทัศน์หนองบ่อไฮ้ เป็นแหล่งท่องเที่ยว หมู่ที่ ๖	เพื่อปรับปรุงภูมิทัศน์หนองบ่อไฮ้เป็นแหล่งท่องเที่ยว หมู่ที่ ๖	ปรับปรุงภูมิทัศน์หนองบ่อไฮ้ หมู่ที่ ๖	๓๐๐,๐๐๐	๓๐๐,๐๐๐	๓๐๐,๐๐๐	๓๐๐,๐๐๐	๓๐๐,๐๐๐	จำนวนแห่ง	ได้ปรับปรุงภูมิทัศน์หนองบ่อไฮ้เพื่อเป็นแหล่งท่องเที่ยว	กองช่าง	
๑๙	โครงการปรับปรุงภูมิทัศน์อ่างเก็บน้ำห้วยคำไฮ้ เป็นแหล่งท่องเที่ยว (กองช่าง) หมู่ที่ ๑	เพื่อปรับปรุงภูมิทัศน์อ่างเก็บน้ำห้วยคำไฮ้ เป็นแหล่งท่องเที่ยว หมู่ที่ ๑	ปรับปรุงภูมิทัศน์อ่างเก็บน้ำห้วยคำไฮ้ หมู่ที่ ๑ เป็นแหล่งท่องเที่ยว	๑,๐๐๐,๐๐๐	๑,๐๐๐,๐๐๐	๑,๐๐๐,๐๐๐	๑,๐๐๐,๐๐๐	๑,๐๐๐,๐๐๐	จำนวน แห่ง	ได้ปรับปรุงภูมิทัศน์ห้วยคำไฮ้เพื่อเป็นแหล่งท่องเที่ยว	กองช่าง	
	รวม ๑๙ โครงการ			๓,๔๕๐,๐๐๐	๓,๔๕๐,๐๐๐	๓,๔๕๐,๐๐๐	๓,๔๕๐,๐๐๐	๓,๔๕๐,๐๐๐				

รายละเอียดโครงการพัฒนา

แบบพัฒนาท้องถิ่น (พ.ศ. ๒๕๖๖ - ๒๕๗๐)

องค์การบริหารส่วนตำบลนาเคียน

ก. ยุทธศาสตร์จังหวัดที่ ๒ การพัฒนาการเกษตรและอุตสาหกรรมเกษตรเป็นมิตรกับสิ่งแวดล้อม

ข. ยุทธศาสตร์การพัฒนาขององค์กรปกครองส่วนท้องถิ่นในเขตจังหวัด ยุทธศาสตร์ที่ ๓ การพัฒนาการเกษตรและอุตสาหกรรมเกษตร

๔. ยุทธศาสตร์การพัฒนาการเกษตรและอุตสาหกรรม ด้านบริการชุมชน

๔.๑ แผนงานการเกษตร

ที่	โครงการ	วัตถุประสงค์	เป้าหมาย (ผลผลิตของโครงการ)	งบประมาณ					ตัวชี้วัด (KPI)	ผลลัพธ์ที่คาดว่าจะ ได้รับ	หน่วยงานที่ รับผิดชอบหลัก
				๒๕๖๖ (บาท)	๒๕๖๗ (บาท)	๒๕๖๘ (บาท)	๒๕๖๙ (บาท)	๒๕๗๐ (บาท)			
๑	โครงการขุดลอกอ่างเก็บน้ำ ห้วยค้ำไฮ หมู่ที่ ๑	เพื่อสร้างแหล่งกักเก็บ น้ำ	ขุดลอกอ่างเก็บน้ำห้วย ค้ำไฮ หมู่ที่ ๑	๙,๙๐๐,๐๐๐	๙,๙๐๐,๐๐๐	๙,๙๐๐,๐๐๐	๙,๙๐๐,๐๐๐	๙,๙๐๐,๐๐๐	จำนวน แห่ง	เพื่อให้มีน้ำ เพียงพอสำหรับ ทำการเกษตร	กองช่าง
๒	โครงการขุดลอกห้วยนา หมู่ ที่ ๑	เพื่อสร้างแหล่งกักเก็บ น้ำ	ขุดลอกห้วยนา หมู่ที่ ๑	๕๐๐,๐๐๐	๕๐๐,๐๐๐	๕๐๐,๐๐๐	๕๐๐,๐๐๐	๕๐๐,๐๐๐	จำนวน แห่ง	เพื่อให้มีน้ำ เพียงพอสำหรับ ทำการเกษตร	กองช่าง
๓	โครงการขุดลอกอ่างเก็บน้ำ ห้วยโค่น หมู่ที่ ๑	เพื่อสร้างแหล่งกักเก็บ น้ำ	ขุดลอกห้วยโค่น หมู่ที่ ๑	๕๐๐,๐๐๐	๕๐๐,๐๐๐	๕๐๐,๐๐๐	๕๐๐,๐๐๐	๕๐๐,๐๐๐	จำนวน แห่ง	เพื่อประชาชนมี น้ำเพียงพอ สำหรับทำ การเกษตร	กองช่าง
๔	โครงการขุดลอกห้วยบอน หมู่ที่ ๑	เพื่อสร้างแหล่งกักเก็บ น้ำ	ขุดลอกห้วยบอน หมู่ที่ ๑	๕๐๐,๐๐๐	๕๐๐,๐๐๐	๕๐๐,๐๐๐	๕๐๐,๐๐๐	๕๐๐,๐๐๐	จำนวน แห่ง	เพื่อประชาชนมี น้ำเพียงพอ สำหรับทำ การเกษตร	กองช่าง
๕	โครงการก่อสร้างคลองส่งน้ำ ระบบท่อ หมู่ที่ ๑	เพื่อให้เกษตรกรได้ใช้ น้ำอย่างทั่วถึง	ก่อสร้างคลองส่งน้ำระบบ ท่อ หมู่ที่ ๑	๕๐๐,๐๐๐	๕๐๐,๐๐๐	๕๐๐,๐๐๐	๕๐๐,๐๐๐	๕๐๐,๐๐๐	จำนวน แห่ง	เพื่อประชาชนมี น้ำเพียงพอ สำหรับทำ การเกษตร	กองช่าง

รายละเอียดโครงการพัฒนา
แผนพัฒนาท้องถิ่น (พ.ศ.๒๕๖๖ - ๒๕๗๐)

องค์การบริหารส่วนตำบลนาเดื่อ

ก.ยุทธศาสตร์จังหวัดที่ ๒ การพัฒนาการเกษตรและอุตสาหกรรมเกษตรเป็นมิตรกับสิ่งแวดล้อม

ข.ยุทธศาสตร์การพัฒนาขององค์กรปกครองส่วนท้องถิ่นในเขตจังหวัด ยุทธศาสตร์ที่ ๓ การพัฒนาการเกษตรและอุตสาหกรรมเกษตร

๔ ยุทธศาสตร์การพัฒนาการเกษตรและอุตสาหกรรม ด้านบริการชุมชน

๔.๑ แผนงานการเกษตร

ที่	โครงการ	วัตถุประสงค์	เป้าหมาย (ผลผลิตของโครงการ)	งบประมาณ				ตัวชี้วัด (KPI)	ผลลัพธ์ที่คาดว่าจะ ได้รับ	หน่วยงานที่ รับผิดชอบหลัก
				๒๕๖๖ (บาท)	๒๕๖๗ (บาท)	๒๕๖๘ (บาท)	๒๕๖๙ (บาท)			
๖	โครงการขุดเจาะบ่อบาดาล เพื่อการเกษตร หมู่ที่ ๑	เพื่อสร้างแหล่งกักเก็บ น้ำ	เพื่อให้มีน้ำใช้ในการเกษตร	๕๐๐,๐๐๐	๕๐๐,๐๐๐	๕๐๐,๐๐๐	๕๐๐,๐๐๐	จำนวน แห่ง	เพื่อประชาชนมี น้ำเพียงพอ สำหรับทำ การเกษตร	กองช่าง
๗	โครงการขุดลอกห้วยเดื่อ หมู่ที่ ๑	เพื่อสร้างแหล่งกักเก็บ น้ำ	ขุดลอกห้วยเดื่อ หมู่ที่ ๑	๕๐๐,๐๐๐	๕๐๐,๐๐๐	๕๐๐,๐๐๐	๕๐๐,๐๐๐	จำนวน แห่ง	เพื่อประชาชนมี น้ำเพียงพอ สำหรับทำ การเกษตร	กองช่าง
๘	โครงการขุดลอกห้วยใหญ่ จากที่นานาคั้ง แก้วบิลดา ถึงห้วยติตตะ หมู่ที่ ๒	เพื่อสร้างแหล่งกักเก็บ น้ำ	ขุดลอกห้วยใหญ่ หมู่ที่ ๒	๕๐๐,๐๐๐	๕๐๐,๐๐๐	๕๐๐,๐๐๐	๕๐๐,๐๐๐	จำนวนแห่ง	ประชาชนมีน้ำ เพียงพอสำหรับ ทำการเกษตร	กองช่าง
๙	โครงการก่อสร้างฝายชะลอ น้ำ ห้วยเรือ	เพื่อสร้างแหล่งกักเก็บ น้ำ	ก่อสร้างฝายชะลอน้ำห้วย เรือ ที่นานางจันทรา ทา กิระ หมู่ที่ ๒	๕๐๐,๐๐๐	๕๐๐,๐๐๐	๕๐๐,๐๐๐	๕๐๐,๐๐๐	จำนวนแห่ง	ประชาชนมีน้ำ เพียงพอสำหรับ ทำการเกษตร	กองช่าง
๑๐	โครงการก่อสร้างฝายชะลอ น้ำห้วยปุง หมู่ที่ ๒	เพื่อสร้างแหล่งกักเก็บ น้ำ	ก่อสร้างฝายชะลอน้ำ ห้วยปุง หมู่ที่ ๒	๕๐๐,๐๐๐	๕๐๐,๐๐๐	๕๐๐,๐๐๐	๕๐๐,๐๐๐	จำนวน แห่ง	ประชาชนมีน้ำ เพียงพอสำหรับ ทำการเกษตร	กองช่าง
๑๑	โครงการขุดเจาะ บ่อ บาดาล เพื่อการเกษตรระบบ พลังงานแสงอาทิตย์ หมู่ที่ ๒	เพื่อสร้างแหล่งกักเก็บ น้ำ	ขุดเจาะบ่อบาดาล เพื่อ การเกษตรระบบพลังงาน แสงอาทิตย์ หมู่ที่ ๒	๕๐๐,๐๐๐	๕๐๐,๐๐๐	๕๐๐,๐๐๐	๕๐๐,๐๐๐	จำนวนแห่ง	ประชาชนมีน้ำ เพียงพอสำหรับ ทำการเกษตร	กองช่าง

รายละเอียดโครงการพัฒนา

แผนพัฒนาท้องถิ่น (พ.ศ. ๒๕๖๖ - ๒๕๗๐)

องค์การบริหารส่วนตำบลนาเคือ

ก.ยุทธศาสตร์จังหวัดที่ ๒ การพัฒนาการเกษตรและอุตสาหกรรมเกษตรเป็นมิตรกับสิ่งแวดล้อม

ข.ยุทธศาสตร์การพัฒนาขององค์การปกครองส่วนท้องถิ่นในเขตจังหวัด ยุทธศาสตร์ที่ ๓ การพัฒนาการเกษตรและอุตสาหกรรมเกษตร

๔ ยุทธศาสตร์การพัฒนาการเกษตรและอุตสาหกรรม ด้านบริการชุมชน

๔.๑ แผนงานการเกษตร

ที่	โครงการ	วัตถุประสงค์	เป้าหมาย (ผลผลิตของโครงการ)	งบประมาณ				ตัวชี้วัด (KPI)	ผลลัพธ์ที่คาดว่าจะ จะได้รับ	หน่วยงานที่ รับผิดชอบหลัก
				๒๕๖๖ (บาท)	๒๕๖๗ (บาท)	๒๕๖๘ (บาท)	๒๕๖๙ (บาท)			
๑๒	โครงการก่อสร้างฝายชะลอน้ำห้วยตุม หมู่ที่ ๒	เพื่อสร้างแหล่งกักเก็บน้ำ	ฝายชะลอน้ำ หมู่ที่ ๒ ตำบลฝายยาว ๑๒ เมตร สูง ๒ เมตร	๕๐๐,๐๐๐	๕๐๐,๐๐๐	๕๐๐,๐๐๐	๕๐๐,๐๐๐	จำนวนแห่ง	ประชาชนสามารถใช้ประโยชน์ร่วมกัน	กองช่าง
๑๓	โครงการขุดลอกหนองเดินปง หมู่ที่ ๓	เพื่อสร้างแหล่งกักเก็บน้ำ	ขุดลอกหนองเดินปง หมู่ที่ ๓	๕๐๐,๐๐๐	๕๐๐,๐๐๐	๕๐๐,๐๐๐	๕๐๐,๐๐๐	จำนวนแห่ง	ประชาชนมีน้ำเพียงพอสำหรับทำการเกษตร	กองช่าง
๑๔	โครงการขุดลอกหนองบัว หมู่ที่ ๓	เพื่อสร้างแหล่งกักเก็บน้ำ	ขุดลอกหนองบัว หมู่ที่ ๓	๕๐๐,๐๐๐	๕๐๐,๐๐๐	๕๐๐,๐๐๐	๕๐๐,๐๐๐	จำนวนแห่ง	ประชาชนมีน้ำเพียงพอสำหรับทำการเกษตร	กองช่าง
๑๕	โครงการขุดลอกหนองเข็ง หมู่ที่ ๓	เพื่อสร้างแหล่งกักเก็บน้ำ	ขุดลอกหนองเข็ง หมู่ที่ ๓	๕๐๐,๐๐๐	๕๐๐,๐๐๐	๕๐๐,๐๐๐	๕๐๐,๐๐๐	จำนวนแห่ง	ประชาชนมีน้ำเพียงพอสำหรับทำการเกษตร	กองช่าง
๑๖	โครงการขุดลอกห้วยตุม จากที่นายประสิทธิ์ มทวงศ์ ถึงที่นายจันทบุรี อดานนท์	เพื่อสร้างแหล่งกักเก็บน้ำ	ขุดลอกห้วยตุม หมู่ที่ ๓	๕๐๐,๐๐๐	๕๐๐,๐๐๐	๕๐๐,๐๐๐	๕๐๐,๐๐๐	จำนวนแห่ง	ประชาชนมีน้ำเพียงพอสำหรับทำการเกษตร	กองช่าง
๑๗	โครงการขุดลอกห้วยแสง จากที่นายเดิน มทวงศ์ ถึงที่นายสำเนียง มทวงศ์	เพื่อสร้างแหล่งกักเก็บน้ำ	ขุดลอกห้วยแสง หมู่ที่ ๓	๕๐๐,๐๐๐	๕๐๐,๐๐๐	๕๐๐,๐๐๐	๕๐๐,๐๐๐	จำนวนแห่ง	ประชาชนมีน้ำเพียงพอสำหรับทำการเกษตร	กองช่าง

รายละเอียดโครงการพัฒนา

แผนพัฒนาท้องถิ่น (พ.ศ.๒๕๖๖ - ๒๕๗๐)

องค์การบริหารส่วนตำบลนาเดื่อ

ก.ยุทธศาสตร์จังหวัดที่ ๒ การพัฒนาการเกษตรและอุตสาหกรรมเกษตรเป็นมิตรกับสิ่งแวดล้อม

ข.ยุทธศาสตร์การพัฒนาขององค์กรปกครองส่วนท้องถิ่นในเขตจังหวัด ยุทธศาสตร์ที่ ๓ การพัฒนาการเกษตรและอุตสาหกรรมเกษตร

๔. ยุทธศาสตร์การพัฒนาการเกษตรและอุตสาหกรรม ด้านบริการชุมชน

๔.๑ แผนงานการเกษตร

ที่	โครงการ	วัตถุประสงค์	เป้าหมาย (ผลผลิตของโครงการ)	งบประมาณ					ตัวชี้วัด (KPI)	ผลลัพธ์ที่คาดว่าจะ จะได้รับ	หน่วยงานที่ รับผิดชอบหลัก
				๒๕๖๖ (บาท)	๒๕๖๗ (บาท)	๒๕๖๘ (บาท)	๒๕๖๙ (บาท)	๒๕๗๐ (บาท)			
๑๘	โครงการก่อสร้างฝายชะลอน้ำ ห้วยปุง หมู่ที่ ๓	เพื่อสร้างแหล่งกักเก็บ น้ำ	ก่อสร้างฝายชะลอน้ำ ห้วยปุง หมู่ที่ ๓	๕๐๐,๐๐๐	๕๐๐,๐๐๐	๕๐๐,๐๐๐	๕๐๐,๐๐๐	๕๐๐,๐๐๐	จำนวน แห่ง	ประชาชนมีน้ำ เพียงพอสำหรับ ทำการเกษตร	กองช่าง
๑๙	โครงการก่อสร้างน้ำประปา ระบบพลังงานแสงอาทิตย์ เพื่อการเกษตร จุดก่อสร้างที่ นาบวร มหากวส์	เพื่อสร้างแหล่งกักเก็บ น้ำ	ก่อสร้างระบบ พลังงานแสงอาทิตย์ หมู่ที่ ๓	๕๐๐,๐๐๐	๕๐๐,๐๐๐	๕๐๐,๐๐๐	๕๐๐,๐๐๐	๕๐๐,๐๐๐	จำนวน แห่ง	ประชาชนมีน้ำ เพียงพอสำหรับ ทำการเกษตร	กองช่าง
๒๐	โครงการเจาะบ่อบาดาลเพื่อ การเกษตร หมู่ที่ ๓	เพื่อมีน้ำใช้ใน การเกษตร	ขุดเจาะน้ำบาดาลเพื่อ การเกษตร หมู่ที่ ๓	๕๐๐,๐๐๐	๕๐๐,๐๐๐	๕๐๐,๐๐๐	๕๐๐,๐๐๐	๕๐๐,๐๐๐	จำนวน บ่อ	ประชาชนมีน้ำ ใช้สำหรับทำ การเกษตร	กองช่าง
๒๑	โครงการเจาะบ่อบาดาลเพื่อ การเกษตร หมู่ที่ ๔	เพื่อมีน้ำใช้ใน การเกษตร	ขุดเจาะน้ำบาดาลเพื่อ การเกษตร หมู่ที่ ๔	๒๐๐,๐๐๐	๒๐๐,๐๐๐	๒๐๐,๐๐๐	๒๐๐,๐๐๐	๒๐๐,๐๐๐	จำนวน บ่อ	ประชาชนมีน้ำ ใช้สำหรับทำ การเกษตร	กองช่าง
๒๒	โครงการปรับปรุงฝายน้ำล้น ห้วยโค่น หมู่ที่ ๔	เพื่อสร้างแหล่งกักเก็บ น้ำ	ขุดลอกห้วยโค่น หมู่ที่ ๔	๕๐๐,๐๐๐	๕๐๐,๐๐๐	๕๐๐,๐๐๐	๕๐๐,๐๐๐	๕๐๐,๐๐๐	จำนวน แห่ง	ประชาชนมีน้ำ เพียงพอสำหรับ ทำการเกษตร	กองช่าง

รายละเอียดโครงการพัฒนา

แผนพัฒนาท้องถิ่น (พ.ศ.๒๕๖๖ - ๒๕๗๐)

องค์การบริหารส่วนตำบลนาเดื่อ

ก.ยุทธศาสตร์จังหวัดที่ ๒ การพัฒนาการเกษตรและอุตสาหกรรมเกษตรเป็นมิตรกับสิ่งแวดล้อม

ข.ยุทธศาสตร์การพัฒนาขององค์กรปกครองส่วนท้องถิ่นในเขตจังหวัด ยุทธศาสตร์ที่ ๓ การพัฒนาการเกษตรและอุตสาหกรรมเกษตร

๔ ยุทธศาสตร์การพัฒนาการเกษตรและอุตสาหกรรม ด้านบริการชุมชน

๔.๑ แผนงานการเกษตร

ที่	โครงการ	วัตถุประสงค์	เป้าหมาย (ผลผลิตของโครงการ)	งบประมาณ					ตัวชี้วัด (KPI)	ผลลัพธ์ที่คาดว่าจะ ได้รับ	หน่วยงานที่ รับผิดชอบหลัก
				๒๕๖๖ (บาท)	๒๕๖๗ (บาท)	๒๕๖๘ (บาท)	๒๕๖๙ (บาท)	๒๕๗๐ (บาท)			
๒๓	โครงการขุดลอกสระศรีหรือ เขื่อนกั้นน้ำที่ ๔	เพื่อสร้างแหล่งกักเก็บ น้ำ	ขุดลอกสระศรีหรือเขื่อนกั้นน้ำ หมู่ที่ ๔	๕๐๐,๐๐๐	๕๐๐,๐๐๐	๕๐๐,๐๐๐	๕๐๐,๐๐๐	๕๐๐,๐๐๐	จำนวน แห่ง	ประชาชนมีน้ำ เพียงพอสำหรับ ทำการเกษตร	กองช่าง
๒๔	โครงการเจาะบ่อบาดาลเพื่อ การเกษตร หมู่ที่ ๕	เพื่อมีน้ำใช้ในการ การเกษตร	ขุดเจาะบ่อบาดาลเพื่อ การเกษตร หมู่ที่ ๕	๕๐๐,๐๐๐	๕๐๐,๐๐๐	๕๐๐,๐๐๐	๕๐๐,๐๐๐	๕๐๐,๐๐๐	จำนวน บ่อ	ประชาชนมีน้ำใช้ สำหรับทำ การเกษตร	กองช่าง
๒๕	โครงการขุดลอกท้ายโค่น บ้านนาอินทร์ หมู่ที่ ๕	เพื่อสร้างแหล่งกักเก็บน้ำ	ขุดลอกท้ายโค่นบ้านนา อินทร์ หมู่ที่ ๕	๕๐๐,๐๐๐	๕๐๐,๐๐๐	๕๐๐,๐๐๐	๕๐๐,๐๐๐	๕๐๐,๐๐๐	จำนวน แห่ง	เพื่อประชาชนมี น้ำเพียงพอ สำหรับทำ การเกษตร	กองช่าง
๒๖	โครงการปรับปรุงฝายท้าย โค่น	เพื่อสร้างแหล่งกักเก็บน้ำ	ปรับปรุงฝายน้ำล้นท้ายโค่น หมู่ที่ ๕	๕๐๐,๐๐๐	๕๐๐,๐๐๐	๕๐๐,๐๐๐	๕๐๐,๐๐๐	๕๐๐,๐๐๐	จำนวน แห่ง	เพื่อประชาชนมี น้ำเพียงพอ สำหรับทำ การเกษตร	กองช่าง
๒๗	โครงการขุดลอกฝายจากนา นายจิง มัยวงศ์ ถึง สะพานนาเดื่อ หมู่ที่ ๕	เพื่อสร้างฝายชะลอน้ำ	ขุดลอกท้ายโค่นบ้านนา อินทร์ หมู่ที่ ๕	๕๐๐,๐๐๐	๕๐๐,๐๐๐	๕๐๐,๐๐๐	๕๐๐,๐๐๐	๕๐๐,๐๐๐	จำนวน แห่ง	เพื่อประชาชนมี น้ำเพียงพอ สำหรับทำ การเกษตร	กองช่าง

รายละเอียดโครงการพัฒนา

แผนพัฒนาท้องถิ่น (พ.ศ.๒๕๖๖ - ๒๕๗๐)

องค์การบริหารส่วนตำบลนาเดื่อ

ก.ยุทธศาสตร์จังหวัดที่ ๒ การพัฒนาการเกษตรและอุตสาหกรรมเกษตรเป็นมิตรกับสิ่งแวดล้อม

ข.ยุทธศาสตร์การพัฒนาขององค์กรปกครองส่วนท้องถิ่นในเขตจังหวัด ยุทธศาสตร์ที่ ๓ การพัฒนาการเกษตรและอุตสาหกรรมเกษตร

๔ ยุทธศาสตร์การพัฒนาการเกษตรและอุตสาหกรรม ด้านบริการชุมชน

๔.๑ แผนงานบริการเกษตร

ที่	โครงการ	วัตถุประสงค์	เป้าหมาย (ผลผลิตของโครงการ)	งบประมาณ					ตัวชี้วัด (KPI)	ผลลัพธ์ที่คาดว่าจะ จะได้รับ	หน่วยงานที่ รับผิดชอบหลัก
				๒๕๖๖ (บาท)	๒๕๖๗ (บาท)	๒๕๖๘ (บาท)	๒๕๖๙ (บาท)	๒๕๗๐ (บาท)			
๒๘	โครงการขุดลอกบึงอู่ไ้	เพื่อสร้างแหล่งกักเก็บ น้ำ	ท้าย หมู่ที่ ๕	๕๐๐,๐๐๐	๕๐๐,๐๐๐	๕๐๐,๐๐๐	๕๐๐,๐๐๐	๕๐๐,๐๐๐	จำนวนแห่ง	เพื่อประชาชนมี น้ำเพียงพอ สำหรับทำ การเกษตร	กองช่าง
๒๙	โครงการขุดลอกหนองแสง น้อย	เพื่อสร้างแหล่งกักเก็บ น้ำ	หนองแสง หมู่ที่ ๕	๕๐๐,๐๐๐	๕๐๐,๐๐๐	๕๐๐,๐๐๐	๕๐๐,๐๐๐	๕๐๐,๐๐๐	จำนวนแห่ง	เพื่อประชาชนมี น้ำเพียงพอ สำหรับทำ การเกษตร	กองช่าง
๓๐	โครงการขุดลอกหนองบ่อเต็น	เพื่อสร้างแหล่งกักเก็บ น้ำ	ขุดลอกหนองบ่อเต็น หมู่ที่ ๕	๕๐๐,๐๐๐	๕๐๐,๐๐๐	๕๐๐,๐๐๐	๕๐๐,๐๐๐	๕๐๐,๐๐๐	จำนวนแห่ง	เพื่อประชาชนมี น้ำเพียงพอ สำหรับทำ การเกษตร	กองช่าง
๓๑	โครงการขุดลอกหนองหญ้ามา	เพื่อสร้างแหล่งกักเก็บ น้ำ	ขุดลอกหนองหญ้ามา หมู่ที่ ๕	๕๐๐,๐๐๐	๕๐๐,๐๐๐	๕๐๐,๐๐๐	๕๐๐,๐๐๐	๕๐๐,๐๐๐	จำนวนแห่ง	เพื่อประชาชนมี น้ำเพียงพอ สำหรับทำ การเกษตร	กองช่าง
๓๒	โครงการก่อสร้างระบบ ประปาสู่อำเภอศรีประจักษ์ แสงอาทิตย์ หมู่ที่ ๕	เพื่อให้มีน้ำใช้ใน การเกษตร	ก่อสร้างระบบประปาสู่อำเภอศรีประจักษ์ แสงอาทิตย์	๕๐๐,๐๐๐	๕๐๐,๐๐๐	๕๐๐,๐๐๐	๕๐๐,๐๐๐	๕๐๐,๐๐๐	จำนวน แห่ง	เพื่อประชาชนมี น้ำเพียงพอ สำหรับทำ การเกษตร	กองช่าง

รายละเอียดโครงการพัฒนา

แผนพัฒนาท้องถิ่น (พ.ศ.๒๕๖๖ - ๒๕๗๐)

องค์การบริหารส่วนตำบลนาดี

ก.ยุทธศาสตร์จังหวัดที่ ๒ การพัฒนาการเกษตรและอุตสาหกรรมเป็นมิตรกับสิ่งแวดล้อม

ข.ยุทธศาสตร์การพัฒนาขององค์กรท้องถิ่นในเขตจังหวัด ยุทธศาสตร์ที่ ๓ การพัฒนาการเกษตรและอุตสาหกรรมบริการ

๔ ยุทธศาสตร์การพัฒนาการเกษตรและอุตสาหกรรม ด้านบริการชุมชน

๔.๑ แผนงานบริการเกษตร

ที่	โครงการ	วัตถุประสงค์	เป้าหมาย (ผลผลิตของโครงการ)	งบประมาณ					ตัวชี้วัด (KPI)	ผลลัพธ์ที่คาดว่าจะได้รับ	หน่วยงานที่รับผิดชอบหลัก
				๒๕๖๖ (บาท)	๒๕๖๗ (บาท)	๒๕๖๘ (บาท)	๒๕๖๙ (บาท)	๒๕๗๐ (บาท)			
๓๓	โครงการก่อสร้างฝายชะลอน้ำท้ายบึงปลาหมึก หมู่ที่ ๖	เพื่อสร้างแหล่งกักเก็บน้ำ	ก่อสร้างฝายชะลอน้ำ หมู่ที่ ๖	๕๐๐,๐๐๐	๕๐๐,๐๐๐	๕๐๐,๐๐๐	๕๐๐,๐๐๐	๕๐๐,๐๐๐	จำนวนแห่ง	เพื่อประชาชนมีน้ำเพียงพอสำหรับทำการเกษตร	กองช่าง
๓๔	โครงการขุดลอกบ่อหลวง	เพื่อสร้างแหล่งกักเก็บน้ำ	ขุดลอกบ่อหลวง หมู่ที่ ๖	๕๐๐,๐๐๐	๕๐๐,๐๐๐	๕๐๐,๐๐๐	๕๐๐,๐๐๐	๕๐๐,๐๐๐	จำนวน แห่ง	เพื่อประชาชนมีน้ำเพียงพอสำหรับทำการเกษตร	กองช่าง
๓๕	โครงการขุดลอกอ่างเก็บน้ำห้วยโคน หมู่ที่ ๗	เพื่อสร้างแหล่งกักเก็บน้ำ	ขุดลอกอ่างเก็บน้ำห้วยโคน หมู่ที่ ๗	๕๐๐,๐๐๐	๕๐๐,๐๐๐	๕๐๐,๐๐๐	๕๐๐,๐๐๐	๕๐๐,๐๐๐	จำนวน แห่ง	เพื่อประชาชนมีน้ำเพียงพอสำหรับทำการเกษตร	กองช่าง
๓๖	โครงการขุดลอกห้วยหนองน้ำ	เพื่อสร้างแหล่งกักเก็บน้ำ	ขุดลอกห้วยหนองน้ำ หมู่ที่ ๘	๕๐๐,๐๐๐	๕๐๐,๐๐๐	๕๐๐,๐๐๐	๕๐๐,๐๐๐	๕๐๐,๐๐๐	จำนวน แห่ง	เพื่อประชาชนมีน้ำเพียงพอสำหรับทำการเกษตร	กองช่าง
๓๗	โครงการก่อสร้างฝายชะลอน้ำท้ายบึง หมู่ที่ ๙	เพื่อให้น้ำใช้ในการเกษตร	ก่อสร้างฝายชะลอน้ำท้ายบึง หมู่ที่ ๙	๕๐๐,๐๐๐	๕๐๐,๐๐๐	๕๐๐,๐๐๐	๕๐๐,๐๐๐	๕๐๐,๐๐๐	จำนวน แห่ง	เพื่อให้น้ำเพียงพอสำหรับทำการเกษตร	กองช่าง
๓๘	โครงการขุดลอกบ่อบาดลเพื่อการเกษตร หมู่ที่ ๙	เพื่อให้น้ำใช้ในการเกษตร	ขุดลอกบ่อบาดลเพื่อการเกษตร หมู่ที่ ๙	๕๐๐,๐๐๐	๕๐๐,๐๐๐	๕๐๐,๐๐๐	๕๐๐,๐๐๐	๕๐๐,๐๐๐	จำนวน แห่ง	เพื่อให้น้ำเพียงพอสำหรับทำการเกษตร	กองช่าง

รายละเอียดโครงการพัฒนา

แผนพัฒนาท้องถิ่น (พ.ศ.๒๕๖๖ - ๒๕๗๐)

องค์การบริหารส่วนตำบลนาเดื่อ

ก.ยุทธศาสตร์จังหวัดที่ ๒ การพัฒนาการเกษตรและอุตสาหกรรมเกษตรเป็นมิตรกับสิ่งแวดล้อม

ข.ยุทธศาสตร์การพัฒนาขององค์กรปกครองส่วนท้องถิ่นในเขตจังหวัด ยุทธศาสตร์ที่ ๓ การพัฒนาการเกษตรและอุตสาหกรรมเกษตร

๔ ยุทธศาสตร์การพัฒนาการเกษตรและอุตสาหกรรม คำบริการชุมชน

๔.๑ แผนงานการเกษตร

ที่	โครงการ	วัตถุประสงค์	เป้าหมาย (ผลผลิตของโครงการ)	งบประมาณ				ตัวชี้วัด (KPI)	ผลลัพธ์ที่คาดว่าจะได้รับ	หน่วยงานที่รับผิดชอบหลัก
				๒๕๖๖ (บาท)	๒๕๖๗ (บาท)	๒๕๖๘ (บาท)	๒๕๖๙ (บาท)			
๓๙	โครงการขยายเขตชลประทานระบบท่อ หมู่ที่ ๙	เพื่อขยายเขตชลประทาน	ขยายเขตชลประทาน หมู่ที่ ๙	๕๐๐,๐๐๐	๕๐๐,๐๐๐	๕๐๐,๐๐๐	๕๐๐,๐๐๐	จำนวน แห่ง	เพื่อให้มีน้ำเพียงพอสำหรับทำการเกษตร	กองช่าง
๔๐	โครงการก่อสร้างน้ำประปาเพื่อการเกษตร ระบบพลังงานแสงอาทิตย์ หมู่ที่ ๙	เพื่อมีน้ำใช้ในการเกษตรอย่างเพียงพอ	ก่อสร้างประปา ระบบพลังงานแสงอาทิตย์ หมู่ที่ ๙	๕๐๐,๐๐๐	๕๐๐,๐๐๐	๕๐๐,๐๐๐	๕๐๐,๐๐๐	จำนวน แห่ง	ประชาชนมีน้ำเพียงพอสำหรับทำการเกษตร	กองช่าง
๔๑	โครงการขุดลอกหนองสามขา หมู่ที่ ๑๐	เพื่อสร้างแหล่งกักเก็บน้ำ	ขุดลอกหนองสามขา หมู่ที่ ๑๐	๕๐๐,๐๐๐	๕๐๐,๐๐๐	๕๐๐,๐๐๐	๕๐๐,๐๐๐	จำนวน แห่ง	เพื่อให้มีน้ำเพียงพอสำหรับทำการเกษตร	กองช่าง
๔๒	โครงการขุดลอกห้วยโค่นบ้านอู๊ด หมู่ที่ ๑๐	เพื่อสร้างแหล่งกักเก็บน้ำ	ขุดลอกห้วยโค่น หมู่ที่ ๑๐	๕๐๐,๐๐๐	๕๐๐,๐๐๐	๕๐๐,๐๐๐	๕๐๐,๐๐๐	จำนวน แห่ง	เพื่อให้มีน้ำเพียงพอสำหรับทำการเกษตร	กองช่าง
๔๓	โครงการขุดลอกห้วยทราย	เพื่อสร้างแหล่งกักเก็บน้ำ	ขุดลอกห้วยทราย หมู่ที่ ๑๐	๕๐๐,๐๐๐	๕๐๐,๐๐๐	๕๐๐,๐๐๐	๕๐๐,๐๐๐	จำนวน แห่ง	เพื่อให้มีน้ำเพียงพอสำหรับทำการเกษตร	กองช่าง
๔๔	โครงการขุดลอกห้วยกระแสน	เพื่อสร้างแหล่งกักเก็บน้ำ	ขุดลอกห้วยทราย หมู่ที่ ๑๐	๕๐๐,๐๐๐	๕๐๐,๐๐๐	๕๐๐,๐๐๐	๕๐๐,๐๐๐	จำนวน แห่ง	เพื่อให้มีน้ำเพียงพอสำหรับทำการเกษตร	กองช่าง

รายละเอียดโครงการพัฒนา

แผนพัฒนาท้องถิ่น (พ.ศ.๒๕๖๖ - ๒๕๗๐)

องค์การบริหารส่วนตำบลนาเคื่อ

ก.ยุทธศาสตร์จังหวัดที่ ๒ การพัฒนาการเกษตรและอุตสาหกรรมเป็นมิตรกับสิ่งแวดล้อม

ข.ยุทธศาสตร์การพัฒนาขององค์กรปกครองส่วนท้องถิ่นในเขตจังหวัด ยุทธศาสตร์ที่ ๓ การพัฒนาการเกษตรและอุตสาหกรรมการเกษตร

๔ ยุทธศาสตร์การพัฒนาการเกษตรและอุตสาหกรรม ด้านบริการชุมชน

๔.๑ แผนงานการเกษตร

ที่	โครงการ	วัตถุประสงค์	เป้าหมาย (ผลผลิตของโครงการ)	งบประมาณ					ตัวชี้วัด (KPI)	ผลลัพธ์ที่คาดว่าจะได้รับ	หน่วยงานที่รับผิดชอบหลัก
				๒๕๖๖ (บาท)	๒๕๖๗ (บาท)	๒๕๖๘ (บาท)	๒๕๖๙ (บาท)	๒๕๗๐ (บาท)			
๔๕	โครงการขุดลอกห้วยใหญ่ จุดเริ่มต้นโครงการทางหลวง ชนบท จุดสิ้นสุดโครงการ ที่ดินนางมล ศิริวงศ์	เพื่อสร้างแหล่งกักเก็บ น้ำ	ขุดลอกห้วยใหญ่ หมู่ที่ ๑๑	๕๐๐,๐๐๐	๕๐๐,๐๐๐	๕๐๐,๐๐๐	๕๐๐,๐๐๐	๕๐๐,๐๐๐	จำนวน แห่ง	เพื่อให้มีน้ำ เพียงพอสำหรับ ทำการเกษตร	กองช่าง
๔๖	โครงการขุดลอกห้วยทราย หมู่ที่ ๑๑	เพื่อสร้างแหล่งกักเก็บ น้ำ	ขุดลอกห้วยทราย หมู่ที่ ๑๑	๕๐๐,๐๐๐	๕๐๐,๐๐๐	๕๐๐,๐๐๐	๕๐๐,๐๐๐	๕๐๐,๐๐๐	จำนวน แห่ง	เพื่อให้มีน้ำ เพียงพอสำหรับ ทำการเกษตร	กองช่าง
๔๗	โครงการขุดลอกห้วยติตะ ถึงกุดะแดง	เพื่อสร้างแหล่งกักเก็บ น้ำ	ขุดลอกห้วยติตะ หมู่ที่ ๑๑	๕๐๐,๐๐๐	๕๐๐,๐๐๐	๕๐๐,๐๐๐	๕๐๐,๐๐๐	๕๐๐,๐๐๐	จำนวน แห่ง	เพื่อให้มีน้ำ เพียงพอสำหรับ ทำการเกษตร	กองช่าง
๔๘	โครงการก่อสร้างฝายชะลอ น้ำ ห้วยบึงสะเดม	เพื่อสร้างแหล่งกักเก็บ น้ำ	ฝายชะลอ น้ำ หมู่ที่ ๑๒	๕๐๐,๐๐๐	๕๐๐,๐๐๐	๕๐๐,๐๐๐	๕๐๐,๐๐๐	๕๐๐,๐๐๐	จำนวน แห่ง	ประชาชนได้ใช้ ประโยชน์ร่วมกัน	กองช่าง
๔๙	โครงการขุดเจาะบ่อนบาดาล เพื่อการเกษตรระบบ พลังงานแสงอาทิตย์	เพื่อมีน้ำใช้ใน การเกษตร	ขุดเจาะบ่อนบาดาลเพื่อ การเกษตร พร้อมติดตั้งปั๊ม ระบบพลังงานแสงอาทิตย์ หมู่ที่ ๑-๑๒	๑,๐๐๐,๐๐๐	๑,๐๐๐,๐๐๐	๑,๐๐๐,๐๐๐	๑,๐๐๐,๐๐๐	๑,๐๐๐,๐๐๐	จำนวน บ่อ	ประชาชนมีน้ำใช้ สำหรับทำ การเกษตร	กองช่าง
๕๐	โครงการขุดเจาะบ่อนบาดาล ในพื้นที่การเกษตร (บ่อนอก)	เพื่อมีน้ำใช้ใน การเกษตร	ขุดเจาะบ่อนบาดาลในพื้นที่ การเกษตร (บ่อนอก) หมู่ที่ ๑-๑๒	๑,๐๐๐,๐๐๐	๑,๐๐๐,๐๐๐	๑,๐๐๐,๐๐๐	๑,๐๐๐,๐๐๐	๑,๐๐๐,๐๐๐	จำนวน บ่อ	ประชาชนมีน้ำใช้ สำหรับทำ การเกษตร	กองช่าง

รายละเอียดโครงการพัฒนา

แผนพัฒนาท้องถิ่น (พ.ศ. ๒๕๖๖ - ๒๕๗๐)

องค์การบริหารส่วนตำบลนาเดื่อ

ก. ยุทธศาสตร์จังหวัดที่ ๒ การพัฒนาการเกษตรและอุตสาหกรรมเกษตรเป็นมิตรกับสิ่งแวดล้อม

ข. ยุทธศาสตร์การพัฒนาขององค์กรปกครองส่วนท้องถิ่นในเขตจังหวัด ยุทธศาสตร์ที่ ๓ การพัฒนาการเกษตรและอุตสาหกรรมเกษตร

๔. ยุทธศาสตร์การพัฒนาการเกษตรและอุตสาหกรรม ด้านบริการชุมชน

๔.๑ แผนงานการเกษตร

ที่	โครงการ	วัตถุประสงค์	เป้าหมาย (ผลผลิตของโครงการ)	งบประมาณ					ตัวชี้วัด (KPI)	ผลลัพธ์ที่คาดว่าจะได้รับ	หน่วยงานที่รับผิดชอบหลัก
				๒๕๖๖ (บาท)	๒๕๖๗ (บาท)	๒๕๖๘ (บาท)	๒๕๖๙ (บาท)	๒๕๗๐ (บาท)			
๕๑	โครงการถ่ายทอดเทคโนโลยีการผลิตข้าวให้มีคุณภาพ	เพื่อเป็นแหล่งเรียนรู้ร่วมกันของเกษตรกรในพื้นที่	สมาชิกแปลงใหญ่กลุ่มปลูกข้าวบ้านอู่ตูด หมู่ที่ ๓,๑๐	๒๐,๐๐๐	๒๐,๐๐๐	๒๐,๐๐๐	๒๐,๐๐๐	๒๐,๐๐๐	จำนวนแห่ง	มีแปลงทดลองสำหรับถ่ายทอดเทคโนโลยีการเกษตร	สำนักปลัด
๕๒	โครงการส่งเสริมการรับรู้ของเกษตรกร	เพื่อส่งเสริมให้เด็กและเยาวชนได้ตระหนักถึงความสำคัญต่ออาชีพเกษตรกร	ยูวเกษตรกร หมู่ที่ ๕	๓๐,๐๐๐	๓๐,๐๐๐	๓๐,๐๐๐	๓๐,๐๐๐	๓๐,๐๐๐	จำนวนแห่ง	เด็กและเยาวชนมีความรู้และทักษะในการประกอบอาชีพเกษตร	สำนักปลัด
๕๓	โครงการแหล่งท่องเที่ยวเชิงเกษตร	เพื่อส่งเสริมให้เกษตรกรได้ตระหนักถึงความสำคัญและได้รับการปลูกฝังค่านิยมต่ออาชีพเกษตรกร	หมู่ที่ ๓,๑๐	๒๐,๐๐๐	๒๐,๐๐๐	๒๐,๐๐๐	๒๐,๐๐๐	๒๐,๐๐๐	จำนวนแห่ง	เป็นแหล่งท่องเที่ยวเชิงเกษตร	สำนักปลัด
๕๔	โครงการส่งเสริมการใช้ปุ๋ยอินทรีย์และปุ๋ยชีวภาพ	เพื่อลดการใช้ปุ๋ยเคมี	เกษตรกร หมู่ที่ ๑-๑๒	๒๐,๐๐๐	๒๐,๐๐๐	๒๐,๐๐๐	๒๐,๐๐๐	๒๐,๐๐๐	จำนวนแห่ง	ลดปริมาณการใช้ปุ๋ยเคมี	สำนักปลัด
๕๕	โครงการส่งเสริมการใช้เชื้อราไตรโคเดอร์ม่าควบคุมโรคในนาข้าว	เพื่อส่งเสริมให้เกษตรกรใช้เชื้อราไตรโคเดอร์ม่าในการควบคุมโรคพืชในนาข้าว	เกษตรกรหมู่ที่ ๑-๑๒	๑๐,๐๐๐	๑๐,๐๐๐	๑๐,๐๐๐	๑๐,๐๐๐	๑๐,๐๐๐	จำนวนแห่ง	ลดต้นทุนการผลิต	สำนักปลัด

ก.ยุทธศาสตร์จังหวัดที่ ๒ การพัฒนาเกษตรกรรมและอุตสาหกรรมเกษตรเป็นมิตรกับสิ่งแวดล้อม

ข.ยุทธศาสตร์การพัฒนาขององค์กรปกครองส่วนท้องถิ่นในเขตจังหวัด ยุทธศาสตร์ที่ ๓ การพัฒนาการเกษตรและอุตสาหกรรมเกษตร

๔ ยุทธศาสตร์การพัฒนาการเกษตรและอุตสาหกรรม ด้านบริการชุมชน

๔.๑ แผนงานการเกษตร

ที่	โครงการ	วัตถุประสงค์	เป้าหมาย (ผลผลิตของโครงการ)	งบประมาณ					ตัวชี้วัด (KPI)	ผลลัพธ์ที่คาดว่าจะได้รับ	หน่วยงานที่รับผิดชอบหลัก
				๒๕๖๖ (บาท)	๒๕๖๗ (บาท)	๒๕๖๘ (บาท)	๒๕๖๙ (บาท)	๒๕๗๐ (บาท)			
๕๖	โครงการร้านสวนผสมและเกษตรผสมผสาน	เพื่อส่งเสริมให้เกษตรกรมีอาหารเพียงพอต่อการบริโภค	เกษตรกร หมู่ที่ ๑,๙,๑๒	๒๐,๐๐๐	๒๐,๐๐๐	๒๐,๐๐๐	๒๐,๐๐๐	๒๐,๐๐๐	จำนวนแห่ง	เกษตรกรมีความรู้และทักษะในการบริหารจัดการ	สำนักปลัด
๕๗	โครงการปัน ปลาปล่อย ร่วมรักษโลก	เพื่อเพิ่มทรัพยากรป่าไม้สร้างสมดุลทางธรรมชาติ	ปลูกต้นไม้ ปล่อยพันธ์ปลาที่สาธารณะภายในตำบลนาเดื่อ	๒๐,๐๐๐	๒๐,๐๐๐	๒๐,๐๐๐	๒๐,๐๐๐	๒๐,๐๐๐	จำนวนผู้เข้าร่วม	ทรัพยากรป่าไม้และสัตว์น้ำเพิ่มมากขึ้น	สำนักปลัด
๕๘	โครงการรวมใจไทย ปลูกต้นไม้ เพื่อแผ่นดิน สืบสานสู่ ๑๐๐ ล้านต้น	เพื่อเพิ่มทรัพยากรป่าไม้สร้างสมดุลทางธรรมชาติ	ปลูกต้นไม้ ที่สาธารณะภายในตำบลนาเดื่อ	๒๐,๐๐๐	๒๐,๐๐๐	๒๐,๐๐๐	๒๐,๐๐๐	๒๐,๐๐๐	จำนวนผู้เข้าร่วม	เพิ่มทรัพยากรป่าไม้	สำนักปลัด
๕๙	โครงการอนุรักษ์พันธุกรรมพืชอันเนื่องมาจากพระราชดำริ	เพื่อดำเนินงานปลูกทรัพยากรท้องถิ่น	อนุรักษ์และจัดทำทรัพยากรท้องถิ่น หมู่ที่ ๑-๑๒	๓๐,๐๐๐	๓๐,๐๐๐	๓๐,๐๐๐	๓๐,๐๐๐	๓๐,๐๐๐	จำนวนผู้เข้าร่วม	ได้อนุรักษ์และปกป้องทรัพยากรท้องถิ่น	สำนักปลัด
รวม	๕๙ โครงการ	-	-	๓๕,๒๙๐,๐๐๐	๓๕,๒๙๐,๐๐๐	๓๕,๒๙๐,๐๐๐	๓๕,๒๙๐,๐๐๐	๓๕,๒๙๐,๐๐๐	-	-	-

รายละเอียดโครงการพัฒนา

แผนพัฒนาท้องถิ่น (พ.ศ.๒๕๖๖ - ๒๕๗๐)

แบบ ผ.๐๒

องค์การบริหารส่วนตำบลนาเตือ

ก.ยุทธศาสตร์จังหวัดที่ ๔ การพัฒนาสังคมและคุณภาพชีวิตเพื่อความสุขอย่างยั่งยืน

ข.ยุทธศาสตร์การพัฒนาขององค์กรปกครองส่วนท้องถิ่นในเขตจังหวัด ยุทธศาสตร์ที่ ๓. ยุทธศาสตร์การพัฒนาการเกษตรและอุตสาหกรรมเกษตร

๔. ยุทธศาสตร์การพัฒนาการเกษตรและอุตสาหกรรม ด้านเศรษฐกิจ

๔.๒ แผนงานสร้างความเข้มแข็งชุมชน

ที่	โครงการ	วัตถุประสงค์	เป้าหมาย (ผลผลิตของโครงการ)	งบประมาณ						ตัวชี้วัด (KPI)	ผลลัพธ์ที่คาดว่าจะได้รับ	หน่วยงานที่รับผิดชอบหลัก
				๒๕๖๖ (บาท)	๒๕๖๗ (บาท)	๒๕๖๘ (บาท)	๒๕๖๙ (บาท)	๒๕๗๐ (บาท)				
๑	โครงการส่งเสริมกลุ่มเลี้ยงโค	เพื่อส่งเสริมการเลี้ยงโค	เกษตรกรกลุ่มเลี้ยงโค ในเขตตำบลนาเตือ	๒๐,๐๐๐	๒๐,๐๐๐	๒๐,๐๐๐	๒๐,๐๐๐	๒๐,๐๐๐	จำนวนผู้เข้าร่วมกิจกรรม	ได้ส่งเสริมอาชีพให้กับประชาชน	กองสวัสดิการสังคม	
๒	โครงการส่งเสริมกลุ่มทอผ้า	เพื่อส่งเสริมอาชีพให้กับประชาชนในเขตตำบลนาเตือ	กลุ่มทอผ้าบ้านนาโอ หมู่ที่ ๔	๒๐,๐๐๐	๒๐,๐๐๐	๒๐,๐๐๐	๒๐,๐๐๐	๒๐,๐๐๐	จำนวนผู้เข้าร่วมกิจกรรม	ได้ส่งเสริมอาชีพให้กับประชาชน	กองสวัสดิการสังคม	
๓	โครงการฝึกอบรมการเพาะเห็ดฟาง	เพื่อส่งเสริมอาชีพให้กับประชาชนในเขตตำบลนาเตือ	ประชาชนในเขตตำบลนาเตือ	๒๐,๐๐๐	๒๐,๐๐๐	๒๐,๐๐๐	๒๐,๐๐๐	๒๐,๐๐๐	จำนวนผู้เข้าร่วมกิจกรรม	ได้ส่งเสริมอาชีพให้กับประชาชน	กองสวัสดิการสังคม	
๔	โครงการฝึกอบรมการขยายพันธุ์พืช (ดอน ตัดดา ทบกิ่ง)	เพื่อฝึกอบรมส่งเสริมอาชีพให้กับประชาชน	ประชาชนในเขตตำบลนาเตือ	๒๐,๐๐๐	๒๐,๐๐๐	๒๐,๐๐๐	๒๐,๐๐๐	๒๐,๐๐๐	จำนวนผู้เข้าร่วม	ได้ส่งเสริมอาชีพให้กับประชาชน	กองสวัสดิการสังคม	
๕	โครงการฝึกอบรมการขยายพันธุ์สัตว์ (กบ ปลา)	เพื่อส่งเสริมอาชีพให้กับประชาชน	ประชาชนในเขตตำบลนาเตือ	๒๐,๐๐๐	๒๐,๐๐๐	๒๐,๐๐๐	๒๐,๐๐๐	๒๐,๐๐๐	จำนวนผู้เข้าร่วม	ได้ส่งเสริมอาชีพให้กับประชาชน	กองสวัสดิการสังคม	
๖	โครงการฝึกอบรมอาชีพให้กับประชาชน	เพื่อส่งเสริมอาชีพและสร้างรายได้ให้กับประชาชน	ประชาชนในเขตตำบลนาเตือ	๒๐,๐๐๐	๒๐,๐๐๐	๒๐,๐๐๐	๒๐,๐๐๐	๒๐,๐๐๐	จำนวนผู้เข้าร่วม	ประชาชนสามารถประกอบอาชีพและสร้างรายได้	กองสวัสดิการสังคม	

รายละเอียดโครงการพัฒนา

แผนพัฒนาท้องถิ่น (พ.ศ.๒๕๖๖ - ๒๕๗๐)

แบบ ผ.๐๒

องค์การบริหารส่วนตำบลนาเดื่อ

ก.ยุทธศาสตร์จังหวัดที่ ๔ การพัฒนาสังคมและคุณภาพชีวิตเพื่อความสุขอย่างยั่งยืน

ข.ยุทธศาสตร์การพัฒนาขององค์กรปกครองส่วนท้องถิ่นในเขตจังหวัด ยุทธศาสตร์ที่ ๓. ยุทธศาสตร์การพัฒนาการเกษตรและอุตสาหกรรมเกษตร

๔ ยุทธศาสตร์การพัฒนาการเกษตรและอุตสาหกรรม ด้านเศรษฐกิจ

๔.๒ แผนงานสร้างความเข้มแข็งชุมชน

ที่	โครงการ	วัตถุประสงค์	เป้าหมาย (ผลผลิตของโครงการ)	งบประมาณ					ตัวชี้วัด (KPI)	ผลลัพธ์ที่คาดว่าจะได้รับ	หน่วยงานที่รับผิดชอบหลัก
				๒๕๖๖ (บาท)	๒๕๖๗ (บาท)	๒๕๖๘ (บาท)	๒๕๖๙ (บาท)	๒๕๗๐ (บาท)			
๗	โครงการฝึกอบรมให้ความรู้การทำนม	เพื่อส่งเสริมอาชีพและสร้างรายได้ให้กับประชาชน	ประชาชนในเขตตำบลนาเดื่อ	๒๐,๐๐๐	๒๐,๐๐๐	๒๐,๐๐๐	๒๐,๐๐๐	๒๐,๐๐๐	จำนวนผู้เข้าร่วม	ประชาชนสามารถประกอบอาชีพและสร้างรายได้	กองสวัสดิการสังคม
๘	โครงการส่งเสริมความรู้การประกอบอาชีพตามแนวทางการเกษตรเพียงเศรษฐกิจพอเพียง	เพื่อส่งเสริมการประกอบอาชีพตามแนวทางการเกษตรพอเพียง	ประชาชนในเขตตำบลนาเดื่อ	๒๐,๐๐๐	๒๐,๐๐๐	๒๐,๐๐๐	๒๐,๐๐๐	๒๐,๐๐๐	จำนวนผู้เข้าร่วมกิจกรรม	ประชาชนได้น้อมนำแนวทางเศรษฐกิจพอเพียงมาใช้ในครัวเรือน	กองสวัสดิการสังคม
๙	โครงการสุรภัยสูงพัฒนาภายใต้โครงการสุรภัยสูงคุณภาพชีวิตให้กับผู้สูงอายุให้มีสุขภาพกายและสุขภาพจิตที่ดี	เพื่อส่งเสริมคุณภาพชีวิตให้กับผู้สูงอายุให้มีสุขภาพกายและสุขภาพจิตที่ดี	จำนวนผู้สูงอายุในเขตตำบลนาเดื่อ	๕๐,๐๐๐	๕๐,๐๐๐	๕๐,๐๐๐	๕๐,๐๐๐	๕๐,๐๐๐	จำนวนผู้เข้าร่วมกิจกรรม	ผู้สูงอายุมีสุขภาพกายและสุขภาพจิตที่ดี	กองสวัสดิการสังคม
๑๐	โครงการสานต่องานจากภาคีภาคี	เพื่อฝึกอบรมให้ความรู้กับผู้ทำงานและประชาชนทั่วไป	ประชาชนในเขตตำบลนาเดื่อ	๒๐,๐๐๐	๒๐,๐๐๐	๒๐,๐๐๐	๒๐,๐๐๐	๒๐,๐๐๐	จำนวนผู้เข้าร่วมกิจกรรม	ประชาชนสามารถประกอบอาชีพและสร้างรายได้	กองสวัสดิการสังคม

รายละเอียดโครงการพัฒนา

แผนพัฒนาท้องถิ่น (พ.ศ.๒๕๖๖ - ๒๕๗๐)

แบบ ผ.๐๒

องค์การบริหารส่วนตำบลนาเดื่อ

ก.ยุทธศาสตร์จังหวัดที่ ๔ การพัฒนาสังคมและคุณภาพชีวิตเพื่อความสุขอย่างยั่งยืน

ข.ยุทธศาสตร์การพัฒนาขององค์กรปกครองส่วนท้องถิ่นในเขตจังหวัด ยุทธศาสตร์ที่ ๓. ยุทธศาสตร์การพัฒนาการเกษตรและอุตสาหกรรมเกษตร

๔ ยุทธศาสตร์การพัฒนาการเกษตรและอุตสาหกรรม ด้านเศรษฐกิจ

๔.๒ แผนงานสร้างความเข้มแข็งชุมชน

ที่	โครงการ	วัตถุประสงค์	เป้าหมาย (ผลผลิตของโครงการ)	งบประมาณ						ตัวชี้วัด (KPI)	ผลสัมฤทธิ์ที่คาดว่าจะได้รับ	หน่วยงานที่รับผิดชอบหลัก
				๒๕๖๖ (บาท)	๒๕๖๗ (บาท)	๒๕๖๘ (บาท)	๒๕๖๙ (บาท)	๒๕๗๐ (บาท)				
๑๑	โครงการฝึกอบรมการเพาะเห็ด	เพื่อให้ฝึกอบรมให้ความรู้กับผู้ว่างงานและประชาชนทั่วไป	ประชาชน ในเขตตำบลนาเดื่อ	๒๐,๐๐๐	๒๐,๐๐๐	๒๐,๐๐๐	๒๐,๐๐๐	๒๐,๐๐๐	จำนวนผู้เข้าร่วมกิจกรรม	ประชาชนสามารถประกอบอาชีพและสร้างรายได้	กองสวัสดิการสังคม	
๑๒	โครงการเพิ่มศักยภาพองค์กรสตรี	เพื่ออุดหนุนตามโครงการเพิ่มศักยภาพองค์กรสตรี	ประชาชนในเขตตำบลนาเดื่อ	๒๐,๐๐๐	๒๐,๐๐๐	๒๐,๐๐๐	๒๐,๐๐๐	๒๐,๐๐๐	กลุ่มสตรีที่มีความเข้มแข็งภายในตำบลนาเดื่อ	กลุ่มสตรีมีความเข้มแข็ง	กองสวัสดิการสังคม	
๑๓	โครงการแยกหมู่บ้านบ้านนาอินทร์ หมู่ที่ ๕ แยกหมู่บ้าน	เพื่อแยกหมู่บ้านนาอินทร์ หมู่ที่ ๕ แยกออกเป็น ๒ หมู่บ้าน	บ้านนาอินทร์ แยกเป็น ๒ หมู่บ้าน						จำนวน หมู่บ้าน	บ้านนาอินทร์ แยก เป็น ๒ หมู่บ้าน	สำนักปลัด	
๑๔	โครงการประชุมประชาคมเพื่อจัดทำแผนพัฒนาท้องถิ่น	เพื่อให้ประชาชนมีส่วนร่วมในการจัดทำแผนพัฒนาท้องถิ่น	จัดเวทีประชาคมระดับหมู่บ้าน ระดับตำบล	๒๐,๐๐๐	๒๐,๐๐๐	๒๐,๐๐๐	๒๐,๐๐๐	๒๐,๐๐๐	จำนวนผู้เข้าร่วมประชาคม	ประชาชนมีส่วนร่วมในการจัดทำแผนพัฒนาท้องถิ่น	สำนักปลัด	
๑๕	โครงการเศรษฐกิจพอเพียง	เพื่อส่งเสริมให้นักเรียนพัฒนาทักษะการเรียนรู้ตามหลักปรัชญาเศรษฐกิจพอเพียง	อุดหนุนโรงเรียน บ้านนาเดื่อ	๒๐,๐๐๐	๒๐,๐๐๐	๒๐,๐๐๐	๒๐,๐๐๐	๒๐,๐๐๐	จำนวน กิจกรรม	นักเรียนมีความรู้ตามแนวทางเศรษฐกิจพอเพียง	กองการศึกษา	

รายละเอียดโครงการพัฒนา
แผนพัฒนาท้องถิ่น (พ.ศ.๒๕๖๖ - ๒๕๗๐)

แบบ ผ.๐๒

องค์การบริหารส่วนตำบลนาเดื่อ

ก.ยุทธศาสตร์จังหวัดที่ ๔ การพัฒนาสังคมและคุณภาพชีวิตเพื่อความเสมอภาคอย่างยั่งยืน

ข.ยุทธศาสตร์การพัฒนาขององค์กรปกครองส่วนท้องถิ่นในเขตจังหวัด ยุทธศาสตร์ที่ ๓. ยุทธศาสตร์การพัฒนาการเกษตรและอุตสาหกรรมเกษตร

๔ ยุทธศาสตร์การพัฒนาการเกษตรและอุตสาหกรรม ด้านเศรษฐกิจ

๔.๒ แผนงานสร้างความเข้มแข็งชุมชน

ที่	โครงการ	วัตถุประสงค์	เป้าหมาย (ผลผลิตของโครงการ)	งบประมาณ					ตัวชี้วัด (KPI)	ผลลัพธ์ที่คาดว่าจะได้รับ	หน่วยงานที่รับผิดชอบหลัก
				๒๕๖๖ (บาท)	๒๕๖๗ (บาท)	๒๕๖๘ (บาท)	๒๕๖๙ (บาท)	๒๕๗๐ (บาท)			
๑๖	โครงการเศรษฐกิจพอเพียง	เพื่อส่งเสริมให้นักเรียนพัฒนาทักษะการเรียนรู้ตามหลักปรัชญาเศรษฐกิจพอเพียง	อุทยานโรงเรียน บ้านอี อูด	๒๐,๐๐๐	๒๐,๐๐๐	๒๐,๐๐๐	๒๐,๐๐๐	๒๐,๐๐๐	จำนวน กิจกรรม นักเรียนมี ความรู้ตาม แนวทาง เศรษฐกิจ พอเพียง	กองการศึกษาฯ	
๑๗	โครงการเศรษฐกิจพอเพียง	เพื่อส่งเสริมให้นักเรียนพัฒนาทักษะการเรียนรู้ตามหลักปรัชญาเศรษฐกิจพอเพียง	อุทยานโรงเรียนบ้านนา อินทร์ นาโอ นาคอย พัฒนา	๒๐,๐๐๐	๒๐,๐๐๐	๒๐,๐๐๐	๒๐,๐๐๐	๒๐,๐๐๐	จำนวน กิจกรรม นักเรียนมี ความรู้ตาม แนวทาง เศรษฐกิจ พอเพียง	กองการศึกษาฯ	
๑๘	โครงการเศรษฐกิจพอเพียง	เพื่อส่งเสริมให้นักเรียนพัฒนาทักษะการเรียนรู้ตามหลักปรัชญาเศรษฐกิจพอเพียง	อุทยานโรงเรียนบ้านนา ชุมใหม่ นิรมิต	๒๐,๐๐๐	๒๐,๐๐๐	๒๐,๐๐๐	๒๐,๐๐๐	๒๐,๐๐๐	จำนวน กิจกรรม นักเรียนมี ความรู้ตาม แนวทาง เศรษฐกิจ พอเพียง	กองการศึกษาฯ	
๑๙	โครงการเศรษฐกิจพอเพียง	เพื่อส่งเสริมให้นักเรียนพัฒนาทักษะการเรียนรู้ตามหลักปรัชญาเศรษฐกิจพอเพียง	อุทยานโรงเรียนบ้าน จอมศรี	๒๐,๐๐๐	๒๐,๐๐๐	๒๐,๐๐๐	๒๐,๐๐๐	๒๐,๐๐๐	จำนวน กิจกรรม นักเรียนมี ความรู้ตาม แนวทาง เศรษฐกิจ พอเพียง	กองการศึกษาฯ	

รายละเอียดโครงการพัฒนา

แผนพัฒนาท้องถิ่น (พ.ศ.๒๕๖๖ - ๒๕๗๐)

แบบ ผ.๐๒

องค์การบริหารส่วนตำบลนาเดื่อ

ก.ยุทธศาสตร์จังหวัดที่ ๔ การพัฒนาสังคมและคุณภาพชีวิตเพื่อความสุขอย่างยั่งยืน

ข.ยุทธศาสตร์การพัฒนาขององค์กรปกครองส่วนท้องถิ่นในเขตจังหวัด ยุทธศาสตร์ที่ ๓. ยุทธศาสตร์การพัฒนาการเกษตรและอุตสาหกรรมเกษตร

๔ ยุทธศาสตร์การพัฒนาการเกษตรและอุตสาหกรรม ด้านเศรษฐกิจ

๔.๒ แผนงานสร้างความเข้มแข็งชุมชน

ที่	โครงการ	วัตถุประสงค์	เป้าหมาย (ผลผลิตของโครงการ)	งบประมาณ				ตัวชี้วัด (KPI)	ผลลัพธ์ที่คาดว่าจะได้รับ	หน่วยงานที่รับผิดชอบหลัก
				๒๕๖๖ (บาท)	๒๕๖๗ (บาท)	๒๕๖๘ (บาท)	๒๕๖๙ (บาท)			
รวม	๑๙ โครงการ.	-		๓๙๐,๐๐๐	๓๙๐,๐๐๐	๓๙๐,๐๐๐	๓๙๐,๐๐๐	๓๙๐,๐๐๐	-	-

รายละเอียดโครงการพัฒนา

แผนพัฒนาท้องถิ่น (พ.ศ.๒๕๖๖ - ๒๕๗๐)

องค์การบริหารส่วนตำบลนาเตือ

ก.ยุทธศาสตร์จังหวัดที่ ๔ การพัฒนาสังคมและคุณภาพชีวิตเพื่อสร้างความสุขอย่างยั่งยืน

ข.ยุทธศาสตร์การพัฒนาขององค์กรปกครองส่วนท้องถิ่นในเขตจังหวัด ยุทธศาสตร์ที่ ๕ ยุทธศาสตร์การปรับสมดุลและเพิ่มประสิทธิภาพ การบริหารจัดการภาครัฐ

๕ ยุทธศาสตร์การพัฒนาคุณภาพการปฏิบัติงานและตอบสนองความต้องการของประชาชน ด้านบริหารทั่วไป

๕.๑ แผนงานบริหารงานทั่วไป

ที่	โครงการ	วัตถุประสงค์	เป้าหมาย (ผลผลิตของโครงการ)	งบประมาณ						ตัวชี้วัด (KPI)	ผลลัพธ์ที่คาดว่าจะได้รับ	หน่วยงานที่รับผิดชอบหลัก
				๒๕๖๖ (บาท)	๒๕๖๗ (บาท)	๒๕๖๘ (บาท)	๒๕๖๙ (บาท)	๒๕๗๐ (บาท)	รวม			
๑	โครงการ อบรมเลี้ยงดู	เพื่อบริการประชาชนตามภารกิจอำนาจหน้าที่	บริการประชาชน ทั้ง ๑๒ หมู่บ้าน	๓๐,๐๐๐	๓๐,๐๐๐	๓๐,๐๐๐	๓๐,๐๐๐	๓๐,๐๐๐	๓๐,๐๐๐	ประชาชนเข้าถึง การบริการจาก อบต.	ได้บริการ ประชาชนตามอำนาจหน้าที่	สำนักงานปลัด
๒	โครงการจัดงานรัฐพิธีและงานวันสำคัญ	เพื่ออุดหนุนที่ท่าปกครองอำเภอศรีสงคราม	สนับสนุนกิจกรรม ประเพณีต่าง ๆ	๒๐,๐๐๐	๒๐,๐๐๐	๒๐,๐๐๐	๒๐,๐๐๐	๒๐,๐๐๐	จำนวนกิจกรรม	แสดงความจงรักภักดีต่อสถาบัน พระมหากษัตริย์	สำนักงานปลัด	
๓	โครงการจัดการเลือกตั้ง นายก อบต. และ ส.อบต.	เพื่อจัดการเลือกตั้ง นายก อบต. และ ส.อบต.	การดำเนินการจัดโครงการ กิจกรรมในการเลือกตั้ง นายก อบต. และ ส.อบต.	๓๐๐,๐๐๐	๓๐๐,๐๐๐	๓๐๐,๐๐๐	๓๐๐,๐๐๐	๓๐๐,๐๐๐	จำนวน โครงการ กิจกรรม	ประชาชนและ กปน. มีความรู้ ความเข้าใจ เกี่ยวกับ การเลือกตั้ง	สำนักงานปลัด	
๔	โครงการที่ศึกษาข้อมูลของ ผู้บริหาร พนักงานส่วนตำบล พนักงานจ้างตุ๊กจ้างและสมาชิก อบต.	เพื่อพัฒนาทักษะการปฏิบัติงานและเพิ่มพูนความรู้	จัดอบรมสัมมนาและ ศึกษาดูงาน ให้กับ บุคลากร	๓๐๐,๐๐๐	๓๐๐,๐๐๐	๓๐๐,๐๐๐	๓๐๐,๐๐๐	๓๐๐,๐๐๐	จำนวน บุคลากร	บุคลากรได้มี ความรู้และ ประสบการณ์ พัฒนาทักษะการปฏิบัติงาน	สำนักงานปลัด	

รายละเอียดโครงการพัฒนา

แผนพัฒนาท้องถิ่น (พ.ศ.๒๕๖๖ - ๒๕๗๐)

องค์การบริหารส่วนตำบลสนมเตือ

ก.ยุทธศาสตร์จังหวัดที่ ๔ การพัฒนาสังคมและคุณภาพชีวิตเพื่อสร้างความสุขอย่างยั่งยืน

ข.ยุทธศาสตร์การพัฒนาขององค์กรปกครองส่วนท้องถิ่นในเขตจังหวัด ยุทธศาสตร์ที่ ๕. ยุทธศาสตร์การปรับสมดุลและเพิ่มประสิทธิภาพ การบริหารจัดการภาครัฐ

๕. ยุทธศาสตร์การพัฒนาคุณภาพการปฏิบัติงานและตอบสนองความต้องการของประชาชน ด้านบริหารทั่วไป

๕.๑ แผนงานบริหารงานทั่วไป

ที่	โครงการ	วัตถุประสงค์	เป้าหมาย (ผลผลิตของโครงการ)	งบประมาณ					ตัวชี้วัด (KPI)	ผลลัพธ์ที่คาดว่าจะได้รับ	หน่วยงานที่รับผิดชอบหลัก
				๒๕๖๖ (บาท)	๒๕๖๗ (บาท)	๒๕๖๘ (บาท)	๒๕๖๙ (บาท)	๒๕๗๐ (บาท)			
๕	โครงการจัดตั้งศูนย์ปฏิบัติการร่วมในการช่วยเหลือประชาชนตามอำนาจหน้าที่ขององค์กร อ.ศรีสงคราม จ.นครพนม	เพื่ออุดหนุนตามโครงการจัดตั้งศูนย์ปฏิบัติการร่วมในการช่วยเหลือประชาชนตามอำนาจหน้าที่ขององค์กร อ.ศรีสงคราม จ.นครพนม	(ผลผลิตของโครงการ)	๓๐,๐๐๐	๓๐,๐๐๐	๓๐,๐๐๐	๓๐,๐๐๐	๓๐,๐๐๐	จำนวน ๑ แห่ง	ได้จัดตั้งศูนย์ปฏิบัติการร่วมในการช่วยเหลือประชาชนตามอำนาจหน้าที่ขององค์กร อ.ศรีสงคราม จ.นครพนม	สำนักปลัด
๖	โครงการอบรมคุณธรรมจริยธรรมการรักษาวินัยและความโปร่งใสในการทำงาน	เพื่อจัดอบรมให้กับบุคลากรในสังกัดคุณธรรมจริยธรรม	จัดอบรมให้กับบุคลากรในสังกัด	๒๐,๐๐๐	๒๐,๐๐๐	๒๐,๐๐๐	๒๐,๐๐๐	๒๐,๐๐๐	จำนวน ผู้เข้าร่วม	บุคลากรในสังกัดมีคุณธรรม จริยธรรม และมีวินัย	สำนักปลัด
๗	โครงการปรับปรุงแผนที่ภาษีและทะเบียนทรัพย์สิน	เพื่อให้การวางแผนจัดเก็บภาษี มีประสิทธิภาพและประสิทธิผล	จัดฝึกอบรมให้ความรู้เรื่องการจัดเก็บภาษีที่ดินและสิ่งปลูกสร้าง	๒๐,๐๐๐	๒๐,๐๐๐	๒๐,๐๐๐	๒๐,๐๐๐	๒๐,๐๐๐	จำนวนผู้เข้าร่วมมีความรู้เรื่องการจัดเก็บภาษีที่ดินและสิ่งปลูกสร้าง	การจัดเก็บภาษีมีประสิทธิภาพและประสิทธิผล	กองคลัง

ก.ยุทธศาสตร์จังหวัดที่ ๔ การพัฒนาสังคมและคุณภาพชีวิตเพื่อสร้างความสุขอย่างยั่งยืน
ข.ยุทธศาสตร์การพัฒนาขององค์กรปกครองส่วนท้องถิ่นในเขตจังหวัด ยุทธศาสตร์ที่ ๕. ยุทธศาสตร์การปรับสมดุลและเพิ่มประสิทธิภาพ การบริหารจัดการภาครัฐ
๕ ยุทธศาสตร์การพัฒนาคุณภาพการปฏิบัติงานและตอบสนองความต้องการของประชาชน ด้านบริหารทั่วไป

๕.๑ แผนงานบริหารงานทั่วไป

ที่	โครงการ	วัตถุประสงค์	เป้าหมาย (ผลผลิตของโครงการ)	งบประมาณ						ตัวชี้วัด (KPI)	ผลลัพธ์ที่คาดว่าจะได้รับ	หน่วยงานที่รับผิดชอบหลัก
				๒๕๖๖ (บาท)	๒๕๖๗ (บาท)	๒๕๖๘ (บาท)	๒๕๖๙ (บาท)	๒๕๗๐ (บาท)	รวม			
๘	โครงการฝึกอบรมให้ความรู้แก่คณะกรรมการจัดซื้อจัดจ้าง	เพื่อให้ผู้เข้ารับการฝึกอบรมมีความรู้และสามารถปฏิบัติงานตามระเบียบ กฎหมาย ได้อย่างถูกต้อง	จัดฝึกอบรมให้ความรู้แก่คณะกรรมการจัดซื้อจัดจ้าง	๕๐,๐๐๐	๕๐,๐๐๐	๕๐,๐๐๐	๕๐,๐๐๐	๕๐,๐๐๐	๕๐,๐๐๐	จำนวน ผู้เข้ารับการฝึกอบรมสามารถปฏิบัติงานได้ถูกต้อง	ผู้เข้ารับการฝึกอบรมสามารถปฏิบัติงานได้อย่างถูกต้องตามระเบียบ กฎหมาย	กองคลัง
๙	โครงการจัดซื้อเฉลิมพระเกียรติสมเด็จพระราชินี	เพื่อเฉลิมพระเกียรติ	ชุมนุมเฉลิมพระเกียรติ จำนวน ๑ ชุมน	๑๐๐,๐๐๐	๑๐๐,๐๐๐	๑๐๐,๐๐๐	๑๐๐,๐๐๐	๑๐๐,๐๐๐	๑๐๐,๐๐๐	จำนวน ชุมน	ประชาชนได้แสดงความจงรักภักดีต่อสมเด็จพระนางเจ้าสิริกิติ์	สำนักปลัด
๑๐	โครงการจัดซื้อเฉลิมพระเกียรติสมเด็จพระนางเจ้าสิริกิติ์ พระบรมราชินีนาถ พระบรมราชชนนีพันปีหลวง	เพื่อเฉลิมพระเกียรติ	ชุมนุมเฉลิมพระเกียรติ จำนวน ๑ ชุมน	๑๐๐,๐๐๐	๑๐๐,๐๐๐	๑๐๐,๐๐๐	๑๐๐,๐๐๐	๑๐๐,๐๐๐	๑๐๐,๐๐๐	จำนวน ชุมน	ประชาชนได้แสดงความจงรักภักดีต่อสถาบันพระมหากษัตริย์	สำนักปลัด
รวม	๑๐ โครงการ	-	-	๙๗๐,๐๐๐	๙๗๐,๐๐๐	๙๗๐,๐๐๐	๙๗๐,๐๐๐	๙๗๐,๐๐๐	๙๗๐,๐๐๐			

รายละเอียดโครงการพัฒนา
แผนพัฒนาท้องถิ่น (พ.ศ.๒๕๖๖ - ๒๕๗๐)
องค์การบริหารส่วนตำบลนาเดื่อ

ก.ยุทธศาสตร์จังหวัดที่ ๔ การพัฒนาลักษณะและคุณภาพชีวิตเพื่อสร้างความสุขอย่างยั่งยืน
ข.ยุทธศาสตร์การพัฒนาขององค์กรปกครองส่วนท้องถิ่นเขตจังหวัด ยุทธศาสตร์ที่ ๖ เมื่อนำอยู่
๕ ยุทธศาสตร์การพัฒนาคุณภาพการปฏิบัติงานและตอบสนองความต้องการของประชาชน ด้านบริหารทั่วไป
๕.๒ แผนงานการรักษาความสงบภายใน

ที่	โครงการ	วัตถุประสงค์	เป้าหมาย (ผลผลิตของโครงการ)	งบประมาณ					ตัวชี้วัด (KPI)	ผลลัพธ์ที่คาดว่าจะได้รับ	หน่วยงานที่รับผิดชอบหลัก
				๒๕๖๖ (บาท)	๒๕๖๗ (บาท)	๒๕๖๘ (บาท)	๒๕๖๙ (บาท)	๒๕๗๐ (บาท)			
๑	โครงการฝึกอบรมการปฏิบัติงานการแพทย์ฉุกเฉิน (ER) ๒๔ ชั่วโมง	เพื่อฝึกอบรมการปฏิบัติงานการแพทย์ฉุกเฉิน (FR) ๒๔ ชั่วโมง	ฝึกอบรมให้กับ อปพร. ๖ ชีพกู้ภัย ประชาชน	๕๐,๐๐๐	๕๐,๐๐๐	๕๐,๐๐๐	๕๐,๐๐๐	๕๐,๐๐๐	จำนวนผู้เข้าร่วมกิจกรรม	เพิ่มความรู้ด้านการปฏิบัติงานการแพทย์ฉุกเฉิน	สำนักปลัด
๒	โครงการฝึกอบรมให้ความรู้ด้านการค้าปลีกขั้นต้นแก่ประชาชนเด็กนักเรียนและเยาวชน	เพื่อฝึกอบรมให้ความรู้ด้านการค้าปลีกขั้นต้น	ประชาชนเด็กและเยาวชน ตำบลนาเดื่อ	๕๐,๐๐๐	๕๐,๐๐๐	๕๐,๐๐๐	๕๐,๐๐๐	๕๐,๐๐๐	จำนวนผู้เข้าร่วมกิจกรรม	เพิ่มความรู้ด้านการค้าปลีกขั้นต้นแก่ประชาชน เด็ก และเยาวชน	สำนักปลัด
๓	โครงการฝึกอบรมปฏิบัติการจิตอาสาภัยพิบัติประจำองค์กรปกครองส่วนท้องถิ่น	เพื่อฝึกอบรมปฏิบัติการจิตอาสาภัยพิบัติประจำองค์กรปกครองส่วนท้องถิ่น	จิตอาสาภัยพิบัติ ตำบลนาเดื่อ	๑๐๐,๐๐๐	๑๐๐,๐๐๐	๑๐๐,๐๐๐	๑๐๐,๐๐๐	๑๐๐,๐๐๐	จำนวนผู้เข้าร่วมกิจกรรม	ได้เตรียมความพร้อมเมื่อเกิดสาธารณภัย	สำนักปลัด
๔	โครงการฝึกอบรม อปพร. (หลักสูตรจัดตั้ง)	เพื่อฝึกอบรมให้อปพร.	อปพร. ตำบลนาเดื่อ	๑๐๐,๐๐๐	๑๐๐,๐๐๐	๑๐๐,๐๐๐	๑๐๐,๐๐๐	๑๐๐,๐๐๐	จำนวนผู้เข้าร่วมกิจกรรม	ได้เพิ่มศักยภาพให้กับอปพร.	สำนักปลัด
๕	โครงการฝึกอบรมป้องกันไฟไหม้ป่า	เพื่อเป็นการป้องกันไฟไหม้ป่า	ประชาชน ตำบลนาเดื่อ	๑๐,๐๐๐	๑๐,๐๐๐	๑๐,๐๐๐	๑๐,๐๐๐	๑๐,๐๐๐	จำนวนผู้เข้าฝึกอบรม	ประชาชนมีความรู้สามารถป้องกันไฟไหม้ได้	สำนักปลัด
รวม	๕ โครงการ	-	-	๓๑๐,๐๐๐	๓๑๐,๐๐๐	๓๑๐,๐๐๐	๓๑๐,๐๐๐	๓๑๐,๐๐๐	-	-	-

รายละเอียดโครงการพัฒนา

แบบ ผ.๐๒/๒

แผนพัฒนาท้องถิ่น (พ.ศ.๒๕๖๗ - ๒๕๗๐)

สำหรับ โครงการที่เกินศักยภาพขององค์กรปกครองส่วนท้องถิ่นที่ใช้สำหรับการประสานแผนพัฒนาท้องถิ่น
องค์การบริหารส่วนตำบลนาเคือ

ก.ยุทธศาสตร์จังหวัดที่ ๓. การพัฒนาการค้าและการลงทุน

ข.ยุทธศาสตร์การพัฒนาขององค์กรปกครองส่วนท้องถิ่นในเขตจังหวัด ยุทธศาสตร์ที่ ๒ เมืองน่าอยู่

๑ ยุทธศาสตร์พัฒนาเมืองน่าอยู่ ด้านบริการชุมชน

๑.๒ แผนงานอุตสาหกรรมและการโยธา

ที่	โครงการ	วัตถุประสงค์	เป้าหมาย (ผลผลิตของ)	งบประมาณ				ตัวชี้วัด (KPI)	ผลลัพธ์ที่คาดว่าจะ ได้รับ	หน่วยงานที่ รับผิดชอบหลัก
				๒๕๖๖ (บาท)	๒๕๖๗ (บาท)	๒๕๖๘ (บาท)	๒๕๗๐ (บาท)			
๑	โครงการก่อสร้างระบบ ประปาหมู่บ้าน หมู่ที่ ๑	เพื่อให้ประชาชนมี น้ำอุปโภค-บริโภค อย่างเพียงพอ	ก่อสร้างระบบ ประปา หมู่บ้าน หมู่ที่ ๑ จำนวน ๑ แห่ง	๓,๐๐๐,๐๐๐	๓,๐๐๐,๐๐๐			ประปา หมู่บ้าน จำนวน ๑ แห่ง	ประชาชนมีน้ำ อุปโภค-บริโภค เพียงพอ	กองช่าง
๒	โครงการก่อสร้างระบบ ประปาหมู่บ้าน หมู่ที่ ๓	เพื่อให้ประชาชนมี น้ำอุปโภค-บริโภค อย่างเพียงพอ	ก่อสร้างระบบ ประปา หมู่บ้าน หมู่ที่ ๓ จำนวน ๑ แห่ง	๓,๐๐๐,๐๐๐	๓,๐๐๐,๐๐๐			ประปา หมู่บ้าน จำนวน ๑ แห่ง	ประชาชนมีน้ำ อุปโภค-บริโภค เพียงพอ	กองช่าง
๓	โครงการก่อสร้างระบบ ประปาหมู่บ้าน หมู่ที่ ๕	เพื่อให้ประชาชนมี น้ำอุปโภค-บริโภค อย่างเพียงพอ	ก่อสร้างระบบ ประปา หมู่บ้าน หมู่ที่ ๕ จำนวน ๑ แห่ง	๓,๐๐๐,๐๐๐	๓,๐๐๐,๐๐๐			ประปา หมู่บ้าน จำนวน ๑ แห่ง	ประชาชนมีน้ำ อุปโภค-บริโภค เพียงพอ	กองช่าง
๔	เสริมผิวจราจรแอสฟัลติก (สายบ้านนาเดื่อ - ถนนศรี สงคราม-ท่าดอกแก้ว)	เพื่อพัฒนาและ แก้ไขปัญหา การจราจร	เสริมผิวจราจร แอสฟัลติก หมู่ที่ ๑ ปริมาณงาน ๑,๕๐๐ ตรม.	๕๐๐,๐๐๐	๕๐๐,๐๐๐			ความยาว ถนน	ประชาชน สัญจรไปมา สะดวก	กองช่าง

รายละเอียดโครงการพัฒนา

แบบ ผ.๐๒/๒

แผนพัฒนาท้องถิ่น (พ.ศ.๒๕๖๗ - ๒๕๗๐)

สำหรับ โครงการที่เกิดขึ้นศักยภาพขององค์กรปกครองส่วนท้องถิ่นที่ใช้สำหรับการประสานแผนพัฒนาท้องถิ่น

หน้า ๔๘

องค์การบริหารส่วนตำบลนาดี

ก.ยุทธศาสตร์จังหวัดที่ ๓. การพัฒนาการค้าและการลงทุน

ข.ยุทธศาสตร์การพัฒนาขององค์กรปกครองส่วนท้องถิ่นในเขตจังหวัด ยุทธศาสตร์ที่ ๒ เมืองน่าอยู่

๑ ยุทธศาสตร์การพัฒนาเมืองน่าอยู่ ด้านบริการชุมชน

๑.๒ แผนงานอุตสาหกรรมและการโยธา

ที่	โครงการ	วัตถุประสงค์	เป้าหมาย (ผลผลิตของ)	งบประมาณ					ตัวชี้วัด (KPI)	ผลลัพธ์ที่คาดว่าจะได้รับ	หน่วยงานที่รับผิดชอบหลัก
				๒๕๖๖ (บาท)	๒๕๖๗ (บาท)	๒๕๖๘ (บาท)	๒๕๖๙ (บาท)	๒๕๗๐ (บาท)			
๕	โครงการก่อสร้างถนน ค.ส.ล. หมู่ที่ ๑ (สายห้วยคำไฮ - สร้างโคก)	เพื่อพัฒนาและแก้ไขปัญหาการจราจร	ถนน ค.ส.ล. หมู่ที่ ๑ กว้าง ๕ เมตร ยาว ๑,๓๐๐ เมตร หน้า ๐.๑๕ เมตร	๕,๐๐๐,๐๐๐	๕,๐๐๐,๐๐๐	๕,๐๐๐,๐๐๐	๕,๐๐๐,๐๐๐	๕,๐๐๐,๐๐๐	ถนน ค.ส.ล. จำนวน ๑ สาย	ประชาชน สัญญาไปมา สะดวก กองช่าง	
๖	โครงการก่อสร้างถนนคอนกรีตเสริมเหล็ก หมู่ที่ ๒ จากห้วยทิดคะ ถึง หนองกระโดน	เพื่อพัฒนาและแก้ไขปัญหาการจราจร	ถนน ค.ส.ล. หมู่ที่ ๒ กว้าง ๕ เมตร ยาว ๒,๑๐๐ เมตร หน้า ๐.๑๕ เมตร	๖,๘๒๕,๐๐๐	๖,๘๒๕,๐๐๐	๖,๘๒๕,๐๐๐	๖,๘๒๕,๐๐๐	๖,๘๒๕,๐๐๐	ถนน ค.ส.ล. จำนวน ๑ สาย	ประชาชน สัญญาไปมา สะดวก กองช่าง	
๗	โครงการก่อสร้างถนน ค.ส.ล. หมู่ที่ ๒ (สายบ้านนาชุม-โนนรัง)	เพื่อพัฒนาและแก้ไขปัญหาการจราจร	ถนน ค.ส.ล. หมู่ที่ ๒ กว้าง ๕ ม. ยาว ๒,๑๐๐ ม. หน้า ๐.๑๕ ม.	๖,๘๒๕,๐๐๐	๖,๘๒๕,๐๐๐	๖,๘๒๕,๐๐๐	๖,๘๒๕,๐๐๐	๖,๘๒๕,๐๐๐	ถนน ค.ส.ล. จำนวน ๑ สาย	ประชาชน สัญญาไปมา สะดวก กองช่าง	
๘	โครงการก่อสร้างถนน ค.ส.ล. หมู่ที่ ๒ จากแยกนาชุม-โนนรัง ถึงบ้านภูกระแต	เพื่อพัฒนาและแก้ไขปัญหาการจราจร	ถนน ค.ส.ล. หมู่ที่ ๒ กว้าง ๕ เมตร ยาว ๑,๔๐๐ เมตร	๔,๕๕๐,๐๐๐	๔,๕๕๐,๐๐๐	๔,๕๕๐,๐๐๐	๔,๕๕๐,๐๐๐	๔,๕๕๐,๐๐๐	ถนน ค.ส.ล. จำนวน ๑ สาย	ประชาชน สัญญาไปมา สะดวก กองช่าง	

สำหรับ โครงการที่เกินศักยภาพขององค์กรปกครองส่วนท้องถิ่นที่ใช้สำหรับการประสานแผนพัฒนาท้องถิ่น
องค์การบริหารส่วนตำบลนาเตือ

ก.ยุทธศาสตร์จังหวัดที่ ๓. การพัฒนาการค้าและการลงทุน

ข.ยุทธศาสตร์การพัฒนาขององค์กรปกครองส่วนท้องถิ่นในเขตจังหวัด ยุทธศาสตร์ที่ ๖ เมืองน่าอยู่

๑ ยุทธศาสตร์การพัฒนาเมืองน่าอยู่ ด้านบริการชุมชน

๑.๒ แผนงานงานอุตสาหกรรมและการโยธา

ที่	โครงการ	วัตถุประสงค์	เป้าหมาย (ผลผลิตของ พื้นที่)	งบประมาณ					ตัวชี้วัด (KPI)	ผลลัพธ์ที่คาดว่าจะ ได้รับ	หน่วยงานที่ รับผิดชอบหลัก
				๒๕๖๖ (บาท)	๒๕๖๗ (บาท)	๒๕๖๘ (บาท)	๒๕๖๙ (บาท)	๒๕๗๐ (บาท)			
๙	โครงการก่อสร้างถนน ค.ส. ๓ หมู่ที่ ๒ จากป่าชุมชนถึงถนน ศรีสงคราม-ท่าดอกแก้ว	วัตถุประสงค์ เพื่อพัฒนาและแก้ไขปัญหาการจราจร	ถนน ค.ส.๓. หมู่ที่ ๒ กว้าง ๕ เมตร ยาว ๒,๗๐๐ เมตร หน้า ๐.๑๕ เมตร	๘,๗๗๐,๐๐๐	๘,๗๗๐,๐๐๐	๘,๗๗๐,๐๐๐			ถนน ค.ส.๓. จำนวน ๑ สาย	ประชาชน สัญจรไปมา สะดวก	กองช่าง
๑๐	โครงการก่อสร้างถนนแอสฟัลต์ติก หมู่ที่ ๓ สาย อีอูด - โพนดุม (ช่วงหนองอีอูด - สวนยาง น.ส. ปุณยพร ไชติศรี)	วัตถุประสงค์ เพื่อพัฒนาและแก้ไขปัญหาการจราจร	เสริมผิวจราจร แอสฟัลต์ติก หมู่ที่ ๓ กว้าง ๕ เมตร ยาว ๑,๒๕๐ เมตร	๒,๓๑๒,๕๐๐	๒,๓๑๒,๕๐๐	๒,๓๑๒,๕๐๐			ถนน ค.ส.๓. จำนวน ๑ สาย	ประชาชน สัญจรไปมา สะดวก	กองช่าง
๑๑	โครงการเสริมผิวจราจร แอสฟัลต์ติก หมู่ที่ ๓ จากสี่แยกหนองอีอูด ถึงหน้าโรงเรียนบ้านอีอูด	วัตถุประสงค์ เพื่อพัฒนาและแก้ไขปัญหาการจราจร	เสริมผิวจราจร แอสฟัลต์ติก หมู่ที่ ๓	๑,๖๐๐,๐๐๐	๑,๖๐๐,๐๐๐				ความยาว ถนน	ประชาชน สัญจรไปมา สะดวก	กองช่าง

รายละเอียดโครงการพัฒนา

แบบ ผ.๐๒/๒

แผนพัฒนาท้องถิ่น (พ.ศ.๒๕๖๗ - ๒๕๗๐)

สำหรับ โครงการที่เกินศักยภาพขององค์กรปกครองส่วนท้องถิ่นที่ใช้สำหรับการประสานแผนพัฒนาท้องถิ่น
องค์การบริหารส่วนตำบลนาเดื่อ

ก.ยุทธศาสตร์จังหวัดที่ ๓. การพัฒนาการค้าและการลงทุน

ข.ยุทธศาสตร์การพัฒนาขององค์กรปกครองส่วนท้องถิ่นในเขตจังหวัด ยุทธศาสตร์ที่ ๒ เมืองน่าอยู่

๑ ยุทธศาสตร์การพัฒนาเมืองน่าอยู่ ด้านบริการชุมชน

๑.๒ แผนงานอุตสาหกรรมและการโยธา

ที่	โครงการ	วัตถุประสงค์	เป้าหมาย (ผลผลิตของ)	งบประมาณ					ตัวชี้วัด (KPI)	ผลลัพธ์ที่คาดว่าจะ จะได้รับ	หน่วยงานที่ รับผิดชอบหลัก
				๒๕๖๖ (บาท)	๒๕๖๗ (บาท)	๒๕๖๘ (บาท)	๒๕๖๙ (บาท)	๒๕๗๐ (บาท)			
๑๒	โครงการก่อสร้างถนน ค.ส.ล. หมู่ที่ ๓ จากที่นายวิชัย ถึงช่วยคุม (สายอีอุด-หนองฝักตบ)	เพื่อพัฒนาและแก้ไขปัญหาการจราจร	ถนน ค.ส.ล. กว้าง ๕ เมตร ยาว ๑,๒๓๐ เมตร หนา ๐.๑๕ เมตร ไหล่ทางเฉลี่ยข้าง ละ ๐.๕๐ เมตร	๓,๙๓๖,๐๐๐	๓,๙๓๖,๐๐๐				ถนน ค.ส.ล. จำนวน ๑ สาย	ประชาชน สัญจรไปมา สะดวก	กองช่าง
๑๓	โครงการเสริมผิวจราจร แอสฟัลต์ติก หมู่ที่ ๓ (สายบ้านอืด - บ้านนาโอ)	เพื่อพัฒนาและแก้ไขปัญหาการจราจร	เสริมผิวจราจร แอสฟัลต์ติก หมู่ที่ ๓ กว้าง ๕ เมตร ยาว ๕,๐๐๐ เมตร	๘,๖๐๐,๐๐๐	๘,๖๐๐,๐๐๐		๘,๖๐๐,๐๐๐		ความยาว ถนน	ประชาชน สัญจรไปมา สะดวก	กองช่าง
๑๔	โครงการก่อสร้างถนนคอนกรีตเสริมเหล็ก หมู่ที่ ๓ จากน่านายวิชัย มทวงค์ จุดสิ้นสุดตำบลนาหัวบ่อ	เพื่อพัฒนาและแก้ไขปัญหาการจราจร	ถนน ค.ส.ล. หมู่ที่ ๓ กว้าง ๕ ม. ยาว ๓,๖๐๐ ม. หนา ๐.๑๕ ม.	๑๐,๘๐๐,๐๐๐	๑๐,๘๐๐,๐๐๐		๑๐,๘๐๐,๐๐๐		ถนน ค.ส.ล. จำนวน ๑ สาย	เพื่อแก้ไข ปัญหาการจราจร	กองช่าง

รายละเอียดโครงการพัฒนา

แบบ ผ.๐๒/๒

แผนพัฒนาท้องถิ่น (พ.ศ.๒๕๖๗ - ๒๕๗๐)

สำหรับ โครงการที่เกิดขึ้นศักยภาพขององค์กรปกครองส่วนท้องถิ่นที่เข้ารับการประสานแผนพัฒนาท้องถิ่น
องค์การบริหารส่วนตำบลนาเดื่อ

ก.ยุทธศาสตร์จังหวัดที่ ๓. การพัฒนาการค้าและการลงทุน

ข.ยุทธศาสตร์การพัฒนาขององค์กรปกครองส่วนท้องถิ่นในเขตจังหวัด ยุทธศาสตร์ที่ ๖ เมืองน่าอยู่

๑. ยุทธศาสตร์การพัฒนาเมืองน่าอยู่ ด้านบริการชุมชน

๑.๒ แผนงานอุตสาหกรรมและการโยธา

ที่	โครงการ	วัตถุประสงค์	เป้าหมาย (ผลผลิตของ หมู่ที่ ๔	งบประมาณ					ตัวชี้วัด (KPI)	ผลลัพธ์ที่คาดว่าจะ จะได้รับ	หน่วยงานที่ รับผิดชอบหลัก
				๒๕๖๖ (บาท)	๒๕๖๗ (บาท)	๒๕๖๘ (บาท)	๒๕๖๙ (บาท)	๒๕๗๐ (บาท)			
๑๕	โครงการเสริมผิวจราจร แอสฟัลติกหมู่ที่ ๔ (สาย บ้านนาเอ ถึง ถนนสายนา ดี-นาขุม)	เพื่อพัฒนาและ แก้ไขปัญหา การจราจร	เสริมผิวจราจร แอสฟัลติก หมู่ที่ ๔	๑,๖๗๔,๐๐๐	๑,๖๗๔,๐๐๐				ความยาว ถนน	ประชาชน สัญญาไปมา สะดวก	กองช่าง
๑๖	โครงการขยายไหล่ทางเข้า หมู่บ้าน หมู่ที่ ๔	เพื่อพัฒนาและ แก้ไขปัญหา การจราจร	ขยายไหล่ทาง ค. ส.ล. ข้างละ ๑ เมตร หนา ๐.๑๕ เมตร ยาว ๑,๑๕๐ เมตร	๑,๕๙๕,๐๐๐	๑,๕๙๕,๐๐๐				ถนน ค.ส.ล. จำนวน ๑ สาย	ประชาชน เดินทางไปมา สะดวก	กองช่าง
๑๗	โครงการก่อสร้างถนนแอส ฟัลติก หมู่ที่ ๕ (สายนา อินทร์ - ศรีสงคราม)	เพื่อพัฒนาและ แก้ไขปัญหา การจราจร	ถนนแอสฟัลติก พื้นที่ ไม่น้อยกว่า ๒๙,๐๐๐ ตร.ม.	๙,๘๑๕,๗๓๗	๙,๘๑๕,๗๓๗				ถนน ค.ส.ล. จำนวน ๑ สาย	ประชาชน สัญญาไปมา สะดวก	กองช่าง
๑๘	โครงการก่อสร้างถนน ค. ส.ล. หมู่ที่ ๕ (สายหนอง หวาย)	เพื่อพัฒนาและ แก้ไขปัญหา การจราจร	ถนน ค.ส.ล. หมู่ที่ ๕ กว้าง ๔ เมตร ยาว ๕,๔๐๐ เมตร	๑๔,๐๕๐,๐๐๐	๑๔,๐๕๐,๐๐๐				ถนน ค.ส.ล. จำนวน ๑ สาย	ประชาชน สัญญาไปมา สะดวก	กองช่าง

รายละเอียดโครงการพัฒนา
แผนพัฒนาท้องถิ่น (พ.ศ.๒๕๖๗ - ๒๕๗๐)
สำหรับ โครงการที่เกินศักยภาพขององค์กรปกครองส่วนท้องถิ่นที่ใช้สำหรับการประสานแผนพัฒนาท้องถิ่น
องค์การบริหารส่วนตำบลนาเดื่อ

ก.ยุทธศาสตร์จังหวัดที่ ๓. การพัฒนาการค้าและการลงทุน
ข.ยุทธศาสตร์การพัฒนาขององค์กรปกครองส่วนท้องถิ่นในเขตจังหวัด ยุทธศาสตร์ที่ ๖ เมืองน่าอยู่

๑ ยุทธศาสตร์การพัฒนาเมืองน่าอยู่ ด้านบริการชุมชน

๑.๒ แผนงานอุตสาหกรรมและการโยธา

ที่	โครงการ	วัตถุประสงค์	เป้าหมาย (ผลผลิตของ)	งบประมาณ					ตัวชี้วัด (KPI)	ผลลัพธ์ที่คาดว่าจะได้รับ	หน่วยงานที่รับผิดชอบหลัก
				๒๕๖๖ (บาท)	๒๕๖๗ (บาท)	๒๕๖๘ (บาท)	๒๕๖๙ (บาท)	๒๕๗๐ (บาท)			
๑๙	โครงการก่อสร้างถนน ค.ส.ล. สายป่าช้า หมู่ที่ ๕	เพื่อพัฒนาและแก้ไขปัญหาการจราจร	ถนน ค.ส.ล. สายป่าช้า หมู่ที่ ๕ กว้าง ๔ ม. ยาว ๒๒๐ ม.	๖๕๐,๐๐๐	๖๕๐,๐๐๐	๖๕๐,๐๐๐			ถนน ค.ส.ล. จำนวน ๑ สาย	ประชาชน สัญจรไปมา สะดวก	กองช่าง
๒๐	โครงการก่อสร้างถนน ค.ส.ล. หมู่ที่ ๗ จุดเริ่มต้นโครงการ ที่นายแพทย์รัตน์ะ จุดสิ้นสุด ที่ดินนาย อนันต์ รัตน	เพื่อพัฒนาและแก้ไขปัญห การจราจร	ถนน ค.ส.ล. หมู่ที่ ๗ กว้าง ๔ เมตร ยาว ๑,๕๐๐ เมตร หน้า ๐.๑๕ เมตร	๓,๔๗๒,๐๐๐	๓,๔๗๒,๐๐๐	๓,๔๗๒,๐๐๐			ถนน ค.ส.ล. จำนวน ๑ สาย	ประชาชน สัญจรไปมา สะดวก	กองช่าง
๒๑	โครงการก่อสร้าง ถนน ค.ส.ล. หมู่ที่ ๗ สายจอมศรี - แยกทางหลวง ๒๐๓๒	เพื่อพัฒนาและแก้ไขปัญห การจราจร	ถนน ค.ส.ล. หมู่ที่ ๗ กว้าง ๕ เมตร ยาว ๒๐๖๐ เมตร หน้า ๐.๑๕ เมตร	๖,๓๘๖,๐๐๐	๖,๓๘๖,๐๐๐	๖,๓๘๖,๐๐๐			ถนน ค.ส.ล. จำนวน ๑ สาย	ประชาชน สัญจรไปมา สะดวก	กองช่าง
๒๒	โครงการก่อสร้างถนน ค.ส.ล. หมู่ที่ ๘ (สายบ้านใหม่ นิรมิต - ภูกระแต)	เพื่อพัฒนาและแก้ไขปัญห การจราจร	ถนน ค.ส.ล. หมู่ที่ ๘ กว้าง ๕ เมตร ยาว ๒,๕๐๐ เมตร หน้า ๐.๑๕ เมตร	๗,๗๕๐,๐๐๐	๗,๗๕๐,๐๐๐				ถนน ค.ส.ล. จำนวน ๑ สาย	ประชาชน สัญจรไปมา สะดวก	กองช่าง

ก.ยุทธศาสตร์จังหวัดที่ ๓. การพัฒนาการค้าและการลงทุน

ข.ยุทธศาสตร์การพัฒนาขององค์กรปกครองส่วนท้องถิ่นในเขตจังหวัด ยุทธศาสตร์ที่ ๖ เมืองน่าอยู่

๑ ยุทธศาสตร์การพัฒนาเมืองน่าอยู่ ด้านบริการชุมชน

๑.๒ แผนงานนวัตกรรมและการโยธา

ที่	โครงการ	วัตถุประสงค์	เป้าหมาย (ผลผลิตของ)	งบประมาณ				ตัวชี้วัด (KPI)	ผลลัพธ์ที่คาดว่าจะ จะได้รับ	หน่วยงานที่ รับผิดชอบหลัก
				๒๕๖๖ (บาท)	๒๕๖๗ (บาท)	๒๕๖๘ (บาท)	๒๕๗๐ (บาท)			
๒๓	โครงการก่อสร้างถนน ค.ส.ล. หมู่ที่ ๘ (สายบ้านใหม่ นิรมิต-บ้านอี้อุด)	เพื่อพัฒนาและแก้ไขปัญหาการจราจร	ถนน ค.ส.ล. หมู่ที่ ๘ กว้าง ๕ เมตร ยาว ๑,๕๓๓ เมตร หนา ๐.๑๕ เมตร	๔,๗๕๒,๓๐๐	๔,๗๕๒,๓๐๐			ถนน ค.ส.ล. จำนวน ๑ สาย	ประชาชน สัญจรไปมา สะดวก	กองช่าง
๒๔	โครงการก่อสร้างถนน ค.ส.ล. หมู่ที่ ๘ จุดเริ่มต้น บ้านนายดำรงค์ มัยวงศ์ ถึงที่นายนายตาล สุพร	เพื่อพัฒนาและแก้ไขปัญหาการจราจร	ถนน ค.ส.ล. หมู่ที่ ๘ กว้าง ๔ เมตร ยาว ๑,๑๐๐ เมตร หนา ๐.๑๕ เมตร	๒,๘๖๐,๐๐๐	๒,๘๖๐,๐๐๐			ถนน ค.ส.ล. จำนวน ๑ สาย	ประชาชน สัญจรไปมา สะดวก	กองช่าง
๒๕	โครงการก่อสร้างถนน ค.ส.ล. หมู่ที่ ๘ จากบ้านนายอู๋ย มัยวงศ์ ถึงภูกระแต (สายบ้านใหม่-ภูกระแต)	ได้พัฒนาและแก้ไขปัญหาการจราจร	ถนน ค.ส.ล. หมู่ที่ ๘ กว้าง ๔ ม. ยาว ๒,๙๐๐ ม.	๖,๙๖๐,๐๐๐	๖,๙๖๐,๐๐๐		๖,๙๖๐,๐๐๐	ถนน ค.ส.ล. จำนวน ๑ สาย	ประชาชน สัญจรไปมา สะดวก	กองช่าง
๒๖	โครงการก่อสร้างถนนลูกรังสายบ้านใหม่นิรมิต-หัวขุม หมู่ที่ ๘	เพื่อพัฒนาและแก้ไขปัญหาการจราจร	ถนน ลูกรัง หมู่ที่ ๘ กว้าง ๕ ม. ยาว ๑,๐๐๐ ม.	๑,๐๐๐,๐๐๐	๑,๐๐๐,๐๐๐		๑,๐๐๐,๐๐๐	ถนน ค.ส.ล. จำนวน ๑ สาย	ประชาชน สัญจรไปมา สะดวก	กองช่าง

สำหรับ โครงการที่เกิดขึ้นศักยภาพขององค์กรปกครองส่วนท้องถิ่นที่ใช้สำหรับการประสานแผนพัฒนาท้องถิ่น
องค์การบริหารส่วนตำบลนาเดื่อ

ก.ยุทธศาสตร์จังหวัดที่ ๓. การพัฒนาการค้าและการลงทุน

ข.ยุทธศาสตร์การพัฒนาขององค์กรปกครองส่วนท้องถิ่นในเขตจังหวัด ยุทธศาสตร์ที่ ๒ เมืองน่าอยู่

๑ ยุทธศาสตร์การพัฒนาเมืองน่าอยู่ ด้านบริการชุมชน

๑.๒ แผนงานอุตสาหกรรมและการโยธา

ที่	โครงการ	วัตถุประสงค์	เป้าหมาย (ผลผลิตของ)	งบประมาณ				ตัวชี้วัด (KPI)	ผลลัพธ์ที่คาดว่าจะ จะได้รับ	หน่วยงานที่ รับผิดชอบหลัก
				๒๕๖๖ (บาท)	๒๕๖๗ (บาท)	๒๕๖๘ (บาท)	๒๕๖๙ (บาท)			
๒๗	โครงการก่อสร้าง ถนน ค.ส.ล. (สายหนองแคน) หมู่ที่ ๙ จากสวนยางนายบายสุธรรม ถึงสวนยางนายบัณฑิต บุญ รังศรี	เพื่อพัฒนาและแก้ไข ปัญหาการจราจร	ถนน ค.ส.ล. สาย หนองแคน หมู่ที่ ๙ กว้าง ๕ เมตร ยาว ๑,๔๕๐ เมตร	๔,๗๐๐,๐๐๐	๔,๗๐๐,๐๐๐	๔,๗๐๐,๐๐๐	๔,๗๐๐,๐๐๐	ถนน ค.ส.ล. จำนวน ๑ สาย	ประชาชน สัญจรไปมา สะดวก	กองช่าง
๒๘	โครงการก่อสร้างถนน ค.ส.ล. หมู่ที่ ๙ (สายหนองก่อ) จุดเริ่มต้นโครงการที่ดินนาย ประสิทธิ์ ศรีเชียร ถึงที่ดิน นายทีก สุธรรม	เพื่อพัฒนาและแก้ไข ปัญหาการจราจร	ถนน ค.ส.ล. หมู่ที่ ๙ (สายหนองก่อ) กว้าง ๕ เมตร ยาว ๒,๐๐๐ เมตร	๗,๕๐๐,๐๐๐	๗,๕๐๐,๐๐๐	๗,๕๐๐,๐๐๐	๗,๕๐๐,๐๐๐	ถนน ค.ส.ล. จำนวน ๑ สาย	ประชาชน สัญจรไปมา สะดวก	กองช่าง
๒๙	โครงการก่อสร้างถนน ค.ส.ล. หมู่ที่ ๑๒ (สายหนองหัว)	เพื่อพัฒนาและแก้ไข ปัญหาการจราจร	ถนน ค.ส.ล. สาย หนองหัว หมู่ที่ ๑๒ กว้าง ๕ ม. ยาว ๑๗๐๐ ม.	๕,๕๒๕,๐๐๐	๕,๕๒๕,๐๐๐	๕,๕๒๕,๐๐๐	๕,๕๒๕,๐๐๐	ถนน ค.ส.ล. จำนวน ๑ สาย	ประชาชน สัญจรไปมา สะดวก	กองช่าง
๓๐	โครงการก่อสร้างถนน ค. ส.ล. หมู่ที่ ๑๒ (สายดอน ปู่ตา)	เพื่อพัฒนาและ แก้ไขปัญหา การจราจร	ถนน ค.ส.ล. หมู่ที่ ๑๒ กว้าง ๕ เมตร ยาว ๖๐๐ เมตร หนา ๐.๑๕ เมตร	๒,๐๐๐,๐๐๐	๒,๐๐๐,๐๐๐	๒,๐๐๐,๐๐๐	๒,๐๐๐,๐๐๐	ถนน ค.ส.ล. จำนวน ๑ สาย	ประชาชน สัญจรไปมา สะดวก	กองช่าง

รายละเอียดโครงการพัฒนา

แผนพัฒนาท้องถิ่น (พ.ศ.๒๕๖๗ - ๒๕๗๐)

สำหรับ โครงการที่เกินศักยภาพขององค์กรปกครองส่วนท้องถิ่นที่ใช้สำหรับการประสานแผนพัฒนาท้องถิ่น
องค์การบริหารส่วนตำบลนาเตือ

ก.ยุทธศาสตร์จังหวัดที่ ๓. การพัฒนาการค้าและการลงทุน

ข.ยุทธศาสตร์การพัฒนาขององค์กรปกครองส่วนท้องถิ่นในเขตจังหวัด ยุทธศาสตร์ที่ ๖ เมืองน่าอยู่

๑ ยุทธศาสตร์การพัฒนาเมืองน่าอยู่ ด้านบริการชุมชน

๑.๒ แผนงานอุตสาหกรรมและการโยธา

ที่	โครงการ	วัตถุประสงค์	เป้าหมาย (ผลผลิตของ	งบประมาณ					ตัวชี้วัด (KPI)	ผลลัพธ์ที่คาดว่าจะได้รับ	หน่วยงานที่รับผิดชอบหลัก
				๒๕๖๖ (บาท)	๒๕๖๗ (บาท)	๒๕๖๘ (บาท)	๒๕๖๙ (บาท)	๒๕๗๐ (บาท)			
๓๑	โครงการก่อสร้างถนน ค.ส.ล. (สายสังข์ขี้หมู)	เพื่อพัฒนาและ แก้ไขปัญหา การจราจร	ถนน ค.ส.ล. หมู่ที่ ๑๒ กว้าง ๕ เมตร ยาว ๓,๐๐๐ เมตร หนา ๐.๑๕ เมตร	๑๐,๐๐๐,๐๐๐	๑๐,๐๐๐,๐๐๐	๑๐,๐๐๐,๐๐๐	๑๐,๐๐๐,๐๐๐	๑๐,๐๐๐,๐๐๐	ถนน ค.ส.ล. จำนวน ๑ สาย	ประชาชน สัญจรไปมา สะดวก	กองช่าง
รวม	๓๑ โครงการ	-	-	๑๑๗,๒๙๘,๕๓๗	๑๑๗,๒๙๘,๕๓๗	๓๐,๓๑๕,๕๐๐	๑๑,๖๖๐,๐๐๐	๑๐,๕๐๐,๐๐๐	-	-	-

บัญชีครุภัณฑ์

แผนพัฒนาท้องถิ่น (พ.ศ.๒๕๖๖ - ๒๕๗๐)

องค์การบริหารส่วนตำบลนาเตือ

แบบ ผ.๐๓

ที่	แผนงาน	หมวด	ประเภท	เป้าหมาย (ผลผลิตของ)	งบประมาณ					หน่วยงานที่ รับผิดชอบหลัก
					๒๕๖๖ (บาท)	๒๕๖๗ (บาท)	๒๕๖๘ (บาท)	๒๕๖๙ (บาท)	๒๕๗๐ (บาท)	
๑	แผนงานเกษตรและชุมชน	ครุภัณฑ์	ครุภัณฑ์ยานพาหนะ และขนส่ง	รถบรรทุกขยะ ขนาด ๖ ตัน ๖ ล้อ แบบอัติโนมัติ	๒,๔๐๐,๐๐๐	๒,๔๐๐,๐๐๐	๒,๔๐๐,๐๐๐	๒,๔๐๐,๐๐๐	๒,๔๐๐,๐๐๐	สำนักงานปลัด
๒	แผนงานเกษตรและชุมชน	ครุภัณฑ์	ครุภัณฑ์ยานพาหนะ และขนส่ง	รถบรรทุกติดเครน พร้อมกระเช้าซ่อม ไฟฟ้าชนิด ๖ ล้อ	๒,๕๐๐,๐๐๐	๒,๕๐๐,๐๐๐	๒,๕๐๐,๐๐๐	๒,๕๐๐,๐๐๐	๒,๕๐๐,๐๐๐	กองช่าง
๓	แผนงานรักษาความสงบภายใน	ครุภัณฑ์	ครุภัณฑ์ยานพาหนะ และขนส่ง	รถพยาบาลฉุกเฉิน (รถกระบะ)	๑๐๗๐๐๐๐	๑,๐๗๐,๐๐๐	๑,๐๗๐,๐๐๐	๑,๐๗๐,๐๐๐	๑,๐๗๐,๐๐๐	สำนักงานปลัด
๔	แผนงานรักษาความสงบภายใน	ครุภัณฑ์	ครุภัณฑ์คอมพิวเตอร์หรือ อิเล็กทรอนิกส์	ระบบกล้อง โทรทัศน์วงจรปิด (CCTV)	๑,๐๐๐,๐๐๐	๑,๐๐๐,๐๐๐	๑,๐๐๐,๐๐๐	๑,๐๐๐,๐๐๐	๑,๐๐๐,๐๐๐	สำนักงานปลัด
๕	แผนงานสาธารณสุข	ครุภัณฑ์	ครุภัณฑ์การเกษตร	เครื่องพ่นหมอก ครัน จำนวน ๑ เครื่อง	๕๙,๐๐๐	๕๙,๐๐๐	๕๙,๐๐๐	๕๙,๐๐๐	๕๙,๐๐๐	สำนักงานปลัด
๖	แผนงานการศึกษา ศาสนา วัฒนธรรม และนันทนาการ	ครุภัณฑ์	ครุภัณฑ์กีฬา	ชุดเครื่องออกกำลังกาย กำลังกาย	๑๐๐,๐๐๐	๑๐๐,๐๐๐	๑๐๐,๐๐๐	๑๐๐,๐๐๐	๑๐๐,๐๐๐	กองการศึกษา
๗	แผนงานการศึกษา ศาสนา วัฒนธรรม และนันทนาการ	ครุภัณฑ์	ครุภัณฑ์ไฟฟ้าและวิทยุ	เครื่องเสียง	๑๐๐,๐๐๐	๑๐๐,๐๐๐	๑๐๐,๐๐๐	๑๐๐,๐๐๐	๑๐๐,๐๐๐	กองการศึกษา
๘	แผนงานการศึกษา ศาสนา วัฒนธรรม และนันทนาการ	ครุภัณฑ์	ครุภัณฑ์คอมพิวเตอร์ หรืออิเล็กทรอนิกส์	เครื่องคอมพิวเตอร์	๑๐๐,๐๐๐	๑๐๐,๐๐๐	๑๐๐,๐๐๐	๑๐๐,๐๐๐	๑๐๐,๐๐๐	กองการศึกษา
รวม	๘ โครงการ	-	-	-						



ส่วนที่ ๔

การติดตามและประเมินผล

การติดตามและประเมินผล

๑. การติดตามและประเมินผลยุทธศาสตร์

ในการจัดทำแผนพัฒนาท้องถิ่นนั้น จะต้องมีการติดตามและประเมินผลแผนพัฒนา โดยจะต้องติดตามและประเมินยุทธศาสตร์ ตามระเบียบกระทรวงมหาดไทย ว่าด้วยการจัดทำแผนขององค์กรปกครองส่วนท้องถิ่น พ.ศ. ๒๕๔๘ หมวด ๖ ข้อ ๒๙ และระเบียบกระทรวงมหาดไทย ว่าด้วยการจัดทำแผนขององค์กรปกครองส่วนท้องถิ่น (ฉบับที่ ๒) พ.ศ. ๒๕๕๙ ข้อ ๑๓ ๒. ตามระเบียบกระทรวงมหาดไทย ว่าด้วยการจัดทำแผนขององค์กรปกครองส่วนท้องถิ่น (ฉบับที่ ๒) พ.ศ. ๒๕๕๙ ข้อ ๑๓ และในการประเมินแผนนั้นจะต้อง ดำเนินการประเมินคุณภาพของแผนยุทธศาสตร์การพัฒนา ตามแนวทางการติดตามและประเมินผลยุทธศาสตร์เพื่อสอดคล้องแผนพัฒนาท้องถิ่นสี่ปีขององค์กรปกครองส่วนท้องถิ่น แจ้งตามหนังสือกระทรวงมหาดไทย ที่ มท ๐๘๑๐.๒/ว ๕๗๙๗ ลงวันที่ ๑ ตุลาคม ๒๕๕๙ เรื่อง แนวทางและหลักเกณฑ์การจัดทำและประสานแผนพัฒนาท้องถิ่นสี่ปี (พ.ศ. ๒๕๖๑ - ๒๕๖๔) ขององค์กรปกครองส่วนท้องถิ่น ตามระเบียบกระทรวงมหาดไทย ว่าด้วยการจัดทำแผนขององค์กรปกครองส่วนท้องถิ่น (ฉบับที่ ๒) พ.ศ. ๒๕๕๙

๒. การติดตามและประเมินผลโครงการ

ในการจัดทำแผนพัฒนาท้องถิ่นนั้น จะต้องมีการติดตามและประเมินผลแผนพัฒนา โดยจะต้องติดตามและประเมินยุทธศาสตร์ ตามระเบียบกระทรวงมหาดไทย ว่าด้วยการจัดทำแผนขององค์กรปกครองส่วนท้องถิ่น พ.ศ. ๒๕๔๘ หมวด ๖ ข้อ ๒๙ และระเบียบกระทรวงมหาดไทย ว่าด้วยการจัดทำแผนขององค์กรปกครองส่วนท้องถิ่น (ฉบับที่ ๒) พ.ศ. ๒๕๕๙ ข้อ ๑๓ ๒. ตามระเบียบกระทรวงมหาดไทย ว่าด้วยการจัดทำแผนขององค์กรปกครองส่วนท้องถิ่น (ฉบับที่ ๒) พ.ศ. ๒๕๕๙ ข้อ ๑๓ และในการประเมินแผนนั้นจะต้องดำเนินการประเมินคุณภาพของแผนยุทธศาสตร์การพัฒนาตามแนวทางการติดตามและประเมินผลยุทธศาสตร์เพื่อสอดคล้องแผนพัฒนาท้องถิ่นสี่ปีขององค์กรปกครองส่วนท้องถิ่น แจ้งตามหนังสือกระทรวงมหาดไทย ที่ มท ๐๘๑๐.๒/ว ๕๗๙๗ ลงวันที่ ๑ ตุลาคม ๒๕๕๙ เรื่อง แนวทางและหลักเกณฑ์การจัดทำและประสานแผนพัฒนาท้องถิ่นสี่ปี (พ.ศ. ๒๕๖๑ - ๒๕๖๔) ขององค์กรปกครองส่วนท้องถิ่น ตามระเบียบกระทรวงมหาดไทย ว่าด้วยการจัดทำแผนขององค์กรปกครองส่วนท้องถิ่น (ฉบับที่ ๒) พ.ศ. ๒๕๕๙

๓. สรุปผลการพัฒนาท้องถิ่นในภาพรวม

๓.๑ การวัดผลในเชิงปริมาณและเชิงคุณภาพ

(๑) การวัดผลในเชิงปริมาณ

ตามที่องค์การบริหารส่วนตำบลได้ดำเนินการจัดทำแผนพัฒนาขึ้นมาเพื่อใช้เป็นเครื่องมือในการพัฒนาเทศบาลให้บรรลุเป้าหมายที่วางไว้ เกิดประสิทธิภาพประสิทธิผลสูงสุดในการแก้ไขปัญหาให้กับประชาชน ในการจัดทำแผนพัฒนานั้นจะต้องมีการติดตามและประเมินแผนพัฒนา ตามระเบียบกระทรวงมหาดไทย ว่าด้วยการจัดทำแผนขององค์กรปกครองส่วนท้องถิ่น พ.ศ. ๒๕๔๘ หมวด ๖ ข้อ ๒๙ และระเบียบกระทรวงมหาดไทย ว่าด้วยการจัดทำแผนขององค์กรปกครองส่วนท้องถิ่น (ฉบับที่ ๒) พ.ศ. ๒๕๕๙ ข้อ ๑๓ โดยคณะกรรมการติดตามและประเมินแผนพัฒนาเป็นผู้ดำเนินการติดตามและประเมินผลแผนพัฒนา ซึ่งคณะกรรมการจะต้องดำเนินการกำหนดแนวทาง วิธีการในการติดตามและประเมินผลแผนพัฒนา ดำเนินการติดตามและประเมินผลแผนพัฒนา รายงานผลและเสนอความเห็นซึ่งได้จากการติดตามและประเมินผลแผนพัฒนาต่อผู้บริหารท้องถิ่น เพื่อให้ผู้บริหารท้องถิ่นเสนอต่อสภาท้องถิ่น

/และคณะ...

และคณะกรรมการพัฒนา พร้อมทั้งประกาศผลการติดตามและประเมินผลแผนพัฒนาให้ประชาชนในท้องถิ่นทราบในที่เปิดเผยภายในสัปดาห์วันนับแต่วันรายงานผล และเสนอความเห็นดังกล่าวและต้องปิดประกาศไว้เป็นระยะเวลาไม่น้อยกว่าสามสัปดาห์โดยอย่างน้อยปีละครั้งภายในเดือนธันวาคมของทุกปี และการติดตามและประเมินผลด้วยระบบ e-plan (www.dla.go.th)

(๒) การวัดผลในเชิงคุณภาพ

องค์การบริหารส่วนตำบลนาเตือ ได้แต่งตั้งคณะกรรมการติดตามและประเมินผลแผนพัฒนาท้องถิ่น ตามระเบียบกระทรวงมหาดไทยว่าด้วยการจัดทำแผนพัฒนาขององค์กรปกครองส่วนท้องถิ่น พ.ศ. ๒๕๔๘ และที่แก้ไขเพิ่มเติมถึง (ฉบับที่ ๓) พ.ศ. ๒๕๖๑ เพื่อเป็นองค์กรรับผิดชอบในการติดตามและประเมินผล ประกอบด้วย

๑. นายธนภัทร รัตน์	ประธานสภา อบต.นาเตือ	ประธานกรรมการ
๒. นายพชัย แก้วปิล	รองประธานสภา อบต.นาเตือ	กรรมการ
๓. นายดุสิต ศิริวงศ์	สมาชิกสภา อบต.นาเตือ	กรรมการ
๔. นายเผย สุธรรม	ผู้แทนประชาคมตำบล	กรรมการ
๕. นายสุรพล ศิริวงศ์	ผู้แทนประชาคมตำบล	กรรมการ
๖. นายเวิน มหาวงศ์	ผู้ทรงคุณวุฒิ	กรรมการ
๗. นายหัง สุธรรม	ผู้ทรงคุณวุฒิ	กรรมการ
๘. นางพุดพิชพร กล้าขยัน	ผอ.โรงพยาบาลส่งเสริมสุขภาพตำบลนาเตือ	กรรมการ
๙. นายเจริญพร คำจารย์	ผอ.โรงเรียนบ้านนาอินทร์นาโอนาคอยพัฒนา	กรรมการ
๑๐. นายพงษ์ศักดิ์ ศรีลาศักดิ์	ผู้อำนวยการกองช่าง อบต.นาเตือ	กรรมการ
๑๑. นายชาคร ลีคำพอก	หัวหน้าสำนักปลัด อบต.นาเตือ	กรรมการและเลขานุการ

โดยให้คณะกรรมการติดตามและประเมินผลแผนพัฒนาท้องถิ่น มีอำนาจหน้าที่ ดังนี้

(๑) กำหนดแนวทาง วิธีการในการติดตามและประเมินผลแผนพัฒนา

(๒) ดำเนินการติดตามและประเมินผลแผนพัฒนา

(๓) รายงานผลและเสนอความเห็นซึ่งได้จากการติดตามและประเมินผลแผนพัฒนาต่อผู้บริหารท้องถิ่น เพื่อให้ผู้บริหารท้องถิ่นเสนอต่อสภาท้องถิ่น คณะกรรมการพัฒนาท้องถิ่น และประกาศผลการติดตามและประเมินผลแผนพัฒนาให้ประชาชนในท้องถิ่นทราบในที่เปิดเผยภายในสัปดาห์วันนับแต่วันรายงานผล และเสนอความเห็นดังกล่าวและต้องปิดประกาศไว้เป็นระยะเวลาไม่น้อยกว่าสามสัปดาห์โดยอย่างน้อยปีละครั้งภายในเดือนธันวาคมของทุกปี

(๔) แต่งตั้งคณะอนุกรรมการหรือคณะทำงานเพื่อช่วยปฏิบัติงานตามที่เห็นสมควร

วิธีการนำแผนไปสู่การปฏิบัติ การติดตามและประเมินผลแผนพัฒนาท้องถิ่น

๑ วิธีการนำแผนไปสู่การปฏิบัติ

๑. กำหนดให้ส่วนราชการต่าง ๆ ที่รับผิดชอบให้ดำเนินการตามแผนงาน / โครงการที่ได้รับงบประมาณรายจ่ายประจำปี

๒ วิธีการติดตามผลการนำแผนพัฒนาท้องถิ่นไปปฏิบัติ

๑. การกำหนดหน่วยงานรับผิดชอบ องค์กรหลักคือคณะกรรมการติดตามและประเมินผลซึ่งอาจจะแต่งตั้งคณะอนุกรรมการหรือคณะทำงานเพื่อช่วยปฏิบัติงาน

๒ วิธีการประเมินผลระดับความสำเร็จ และล้มเหลว ของแผนงาน / โครงการ

มี ๓ ระดับ คือ

(๑) ผลผลิต เป็นการพิจารณา ปริมาณ เวลา งบประมาณ คุณภาพ และความพึงพอใจ

(๒) ผลลัพธ์ ผลที่เกิดจากผลผลิต ซึ่งเป็นการวัดระดับความสำเร็จและความล้มเหลวของผลลัพธ์ของแผนงาน / โครงการ เป็นการพิจารณาถึงการให้ประโยชน์และความคุ้มค่าของโครงการ

(๓) ผลลัพธ์สุดท้าย ผลของโครงการแต่ละโครงการ ควรบรรลุผลลัพธ์สุดท้าย ซึ่งเป็นผลที่ก่อให้เกิดประโยชน์ต่อส่วนรวม

๓ การกำหนดห้วงเวลาในการติดตามและประเมินผล

คณะกรรมการติดตามและประเมินผล กำหนดแนวทางและวิธีการติดตามและประเมินผลแผนพัฒนาท้องถิ่น รายงานผลและเสนอความเห็นซึ่งได้จากการติดตามและประเมินผลแผนพัฒนาต่อผู้บริหารท้องถิ่นเพื่อให้ผู้บริหารท้องถิ่นเสนอต่อสภาท้องถิ่น คณะกรรมการพัฒนาท้องถิ่น และประกาศผลการติดตามและประเมินผลแผนพัฒนาให้ประชาชนในท้องถิ่นทราบในที่เปิดเผยภายในสิบห้าวันนับแต่วันรายงานผล และเสนอความเห็นดังกล่าวและต้องปิดประกาศไว้เป็นระยะเวลาไม่น้อยกว่าสามสิบวันโดยอย่างน้อยปีละครั้ง ภายในเดือนธันวาคมของทุกปี

๔. ข้อเสนอแนะในการจัดทำแผนพัฒนาท้องถิ่นในอนาคต

๔.๑ ผลกระทบนำไปสู่ออนาคต

๑. เกิดการพัฒนาพัฒนาที่ล่าช้า เพราะการดำเนินงานต่างๆ ขององค์กรปกครองส่วนท้องถิ่นผ่านกระบวนการหลายขั้นตอน สลับซับซ้อน

๒. ประชาชนอาจเกิดความเบื่อหน่ายกับกระบวนการจัดทำแผนที่มีความยุ่งยากมากขึ้น

๓. ปัญหาอาจไม่ได้รับการแก้ไขอย่างตรงจุดเพราะข้อจำกัดของระเบียบกฎหมายที่ทำให้ยากและบางเรื่องอาจทำไม่ได้

๔.๒ ข้อเสนอแนะ ผลจากการพัฒนา

๑) การจัดทำแผนพัฒนาท้องถิ่นสี่ปีควรพิจารณาใช้แผนยุทธศาสตร์การพัฒนามาเป็นกรอบในการจัดทำแผนพัฒนาท้องถิ่นสี่ปีและให้มีความสอดคล้องกัน

๒) การจัดทำแผนพัฒนาท้องถิ่นสี่ปีควรพิจารณางบประมาณ และคำนึงถึงสถานะการคลังในการพิจารณาโครงการ/กิจกรรม ที่จะบรรจุในแผนพัฒนาท้องถิ่นสี่ปี

๓) ควรเร่งรัดให้มีการดำเนินโครงการ/กิจกรรม ที่ตั้งในข้อบัญญัติงบประมาณรายจ่ายให้สามารถดำเนินการได้ในปีงบประมาณนั้น

๔) องค์การบริหารส่วนตำบลควรพิจารณาตั้งงบประมาณให้เพียงพอและเหมาะสมกับการดำเนินงานที่จะต้องดำเนินการ ซึ่งจะช่วยลดปัญหาในการโอนเพิ่ม โอนลด โอนตั้งจ่ายรายการใหม่

ภาคผนวก

-สำเนาฉบับ-



คำสั่งองค์การบริหารส่วนตำบลนาเตือ

ที่ ๐๖๑ / ๒๕๖๓

เรื่อง แต่งตั้งคณะกรรมการสนับสนุนการจัดทำแผนพัฒนาองค์การบริหารส่วนตำบลนาเตือ

เพื่อปฏิบัติให้เป็นไปตามระเบียบกระทรวงมหาดไทย ว่าด้วยการจัดทำแผนพัฒนาขององค์กรปกครองส่วนท้องถิ่น พ.ศ. ๒๕๔๘ และที่แก้ไขเพิ่มเติม (ฉบับที่ ๓) พ.ศ. ๒๕๖๑ ข้อ ๙ จึงแต่งตั้งคณะกรรมการสนับสนุนการจัดทำแผนพัฒนาองค์การบริหารส่วนตำบลนาเตือ ประกอบด้วย

๑. นายประกอบกิจ	คำชนะ	รองปลัดองค์การบริหารส่วนตำบล	ประธานกรรมการ
๒. นายณัฐพล	ภูมิตา	ผู้อำนวยการกองคลัง	กรรมการ
๓. นายพงษ์ศักดิ์	ศรีลาศักดิ์	ผู้อำนวยการกองช่าง	กรรมการ
๔. นายชวน	นนเลาพล	ผู้อำนวยการกองการศึกษา ศาสนา และวัฒนธรรม	กรรมการ
๕. นางเยาวเรศ	จตุรัส	ผู้อำนวยการกองสวัสดิการสังคม	กรรมการ
๖. นายยิ่ง	สุธรรม	ผู้แทนประชาคม	กรรมการ
๗. นายศุภเดช	โยลัย	ผู้แทนประชาคม	กรรมการ
๘. นายธีรศักดิ์	ภักดี	ผู้แทนประชาคม	กรรมการ
๙. นายชาคร	ลีคำพอก	หัวหน้าสำนักปลัด	กรรมการและเลขานุการ
๑๐. นายปฏิภาค	จันทาสี	นักวิเคราะห์นโยบายและแผนปฏิบัติการ	ผู้ช่วยเลขานุการ

ให้คณะกรรมการสนับสนุนการจัดทำแผนพัฒนาท้องถิ่น มีหน้าที่จัดทำร่างแผนพัฒนาให้สอดคล้องกับแนวทางการพัฒนาที่คณะกรรมการพัฒนาท้องถิ่นกำหนด จัดทำร่างแผนการดำเนินงาน และจัดทำร่างข้อกำหนด ขอบข่ายและรายละเอียดของงานตามข้อ ๑๙ (๑)

ทั้งนี้ ตั้งแต่บัดนี้เป็นต้นไป

สั่ง ณ วันที่ ๕ เดือน มีนาคม พ.ศ. ๒๕๖๓

(ลงชื่อ)

(นายสมัย ศิริวงศ์)

นายกองค์การบริหารส่วนตำบลนาเตือ

ร่าง/พิมพ์
ทาน
ตรวจ

-ลำดับฉบับ-



คำสั่งองค์การบริหารส่วนตำบลนาเตือ
ที่ ๐๖๗/๒๕๖๓

เรื่อง แต่งตั้งคณะกรรมการพัฒนาองค์การบริหารส่วนตำบลนาเตือ

เพื่อปฏิบัติให้เป็นไปตามระเบียบกระทรวงมหาดไทย ว่าด้วยการจัดทำแผนพัฒนาขององค์กรปกครองส่วนท้องถิ่น พ.ศ. ๒๕๔๘ และที่แก้ไขเพิ่มเติมถึง (ฉบับที่ ๓) พ.ศ. ๒๕๖๑ ข้อ ๘ จึงแต่งตั้งคณะกรรมการพัฒนาองค์การบริหารส่วนตำบลนาเตือ ประกอบด้วย

๑. นายสมัย ศิริวงศ์	นายกองค์การบริหารส่วนตำบลนาเตือ	ประธานกรรมการ
๒. นายลิขิต แก้วปีลา	รองนายกองค์การบริหารส่วนตำบลนาเตือ	กรรมการ
๓. นายสอน ไชยกา	รองนายกองค์การบริหารส่วนตำบลนาเตือ	กรรมการ
๔. นายธีระพล ไชยกา	สมาชิกสภาองค์การบริหารส่วนตำบลนาเตือ	กรรมการ
๕. นายถิน คำหาญ	สมาชิกสภาองค์การบริหารส่วนตำบลนาเตือ	กรรมการ
๖. นายเชิดชัย มหาวงศ์	สมาชิกสภาองค์การบริหารส่วนตำบลนาเตือ	กรรมการ
๗. นายเผย สุธรรม	ผู้ทรงคุณวุฒิ	กรรมการ
๘. นายเครือ ศิริวงศ์	ผู้ทรงคุณวุฒิ	กรรมการ
๙. นางพุดทิพพร กล้าขยัน	ผู้ทรงคุณวุฒิ	กรรมการ
๑๐. นางเพ็ญประภา มัยวงศ์	ผู้แทนภาคราชการ	กรรมการ
๑๑. นายเจริญพร คำจารย์	ผู้แทนภาคราชการ	กรรมการ
๑๒. นายจันทจร ฮาบพนม	ผู้แทนภาคราชการ	กรรมการ
๑๓. นางสมหมาย แก้วปีลา	ผู้แทนประชาคม	กรรมการ
๑๔. นายประหยัด ศิริวงศ์	ผู้แทนประชาคม	กรรมการ
๑๕. นายวาร ไชยกา	ผู้แทนประชาคม	กรรมการ
๑๖. นายประกอบกิจ คำชนะ	รองปลัด อบต.นาเตือ	กรรมการและเลขานุการ
๑๗. นายชาคร ลีคำพอก	หัวหน้าสำนักปลัด อบต.นาเตือ	ผู้ช่วยเลขานุการ

ให้คณะกรรมการพัฒนาท้องถิ่น มีอำนาจหน้าที่ ดังนี้

- (๑) กำหนดแนวทางการพัฒนาท้องถิ่น โดยพิจารณาจาก
- (ก) อำนาจหน้าที่ขององค์กรปกครองส่วนท้องถิ่น โดยเฉพาะอำนาจหน้าที่ที่มีผลกระทบต่อประโยชน์สุขของประชาชน เช่น การป้องกันและบรรเทาสาธารณภัย การผังเมือง
- (ข) ภารกิจถ่ายโอนตามกฎหมายกำหนดแผนและขั้นตอนการกระจายอำนาจ
- (ค) ยุทธศาสตร์การพัฒนาประเทศ กลุ่มจังหวัด และจังหวัด โดยให้น้ำหนักดำเนินการในยุทธศาสตร์ที่สำคัญและมีผลต่อประชาชนโดยตรง เช่น การแก้ไขปัญหาความยากจน การป้องกันและแก้ไขปัญหายาเสพติด
- (ง) กรอบนโยบาย ทิศทาง แนวทางการพัฒนาขององค์กรปกครองส่วนท้องถิ่นในเขต จังหวัด
- (จ) นโยบายของผู้บริหารท้องถิ่นที่แถลงต่อสภาท้องถิ่น
- (ฉ) แผนพัฒนาหมู่บ้านหรือแผนชุมชน ในการนำประเด็นข้างต้นมาจัดทำแผนพัฒนาให้องค์กรปกครองส่วนท้องถิ่นคำนึงถึง สถานะทางการคลังของท้องถิ่น และความจำเป็นเร่งด่วนที่ต้องดำเนินการมาประกอบการพิจารณาด้วย

(๒) ร่วมจัดทำร่างแผนพัฒนา เสนอแนะแนวทางการพัฒนา และการแก้ไขปัญหาเกี่ยวกับการจัดทำร่างแผนพัฒนา ในการจัดทำร่างแผนพัฒนา ให้องค์การบริหารส่วนจังหวัด เทศบาล องค์การบริหารส่วนตำบล เมือง พัทยา และองค์กรปกครองส่วนท้องถิ่นอื่นที่มีกฎหมายจัดตั้ง นำปัญหาความต้องการจากแผนพัฒนาหมู่บ้าน หรือแผนชุมชน ที่เกินศักยภาพของหมู่บ้านหรือชุมชน ที่จะดำเนินการเองได้มาพิจารณาบรรจุไว้ในแผนพัฒนา แต่หากเกินศักยภาพของเทศบาล องค์การบริหารส่วนตำบลเมืองพัทยา และองค์กรปกครองส่วนท้องถิ่นอื่นที่มี กฎหมายจัดตั้งให้เสนอปัญหา ความต้องการไปยังองค์การบริหารส่วนจังหวัด และให้องค์การบริหารส่วนจังหวัด นำมาพิจารณาบรรจุไว้ในแผนพัฒนาขององค์การบริหารส่วนจังหวัดตามอำนาจหน้าที่

(๓) พิจารณาร่างแผนพัฒนาและร่างแผนการดำเนินงาน

(๔) ให้ความเห็นชอบร่างข้อกำหนดขอบข่ายและรายละเอียดของงานตามข้อ ๑๙ (๒)

(๕) พิจารณาให้ข้อคิดเห็นเกี่ยวกับการติดตามและประเมินผลแผนพัฒนา

(๖) แต่งตั้งที่ปรึกษา คณะอนุกรรมการหรือคณะทำงานอื่นเพื่อช่วยปฏิบัติงานตามที่เห็นสมควร

(๗) ในกรณีองค์การบริหารส่วนตำบล ให้คณะกรรมการพัฒนาองค์การบริหารส่วนตำบลมีหน้าที่ประสานกับประชาคมหมู่บ้านในการรวบรวม วิเคราะห์ปัญหา ความต้องการของประชาชนในท้องถิ่นและจัดทำเป็นโครงการหรือกิจกรรมเพื่อประกอบในการจัดทำแผนพัฒนาองค์การบริหารส่วนตำบลด้วย

ทั้งนี้ ตั้งแต่บัดนี้เป็นต้นไป

สั่ง ณ วันที่ ๗ เดือน มีนาคม พ.ศ. ๒๕๖๓

(ลงชื่อ)



(นายสมัย ศิริวงศ์)

นายกองค์การบริหารส่วนตำบลนาเตือ

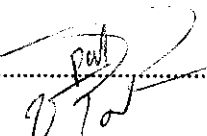
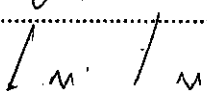
ร่าง/พิมพ์.....	
ทาน.....	
ตรวจ.....	

-ตำนานฉบับ-



คำสั่งองค์การบริหารส่วนตำบลนาเตือ

ที่ ๐๖๓ / ๒๕๖๓

เรื่อง แต่งตั้งคณะกรรมการติดตามและประเมินผลแผนพัฒนาองค์การบริหารส่วนตำบลนาเตือ

อาศัยอำนาจตามความใน ข้อ ๒๘ แห่งระเบียบกระทรวงมหาดไทย ว่าด้วยการจัดทำแผนพัฒนาขององค์กรปกครองส่วนท้องถิ่น พ.ศ.๒๕๔๘ และที่แก้ไขเพิ่มเติมถึง (ฉบับที่ ๓) พ.ศ.๒๕๖๑ จึงแต่งตั้งคณะกรรมการติดตามและประเมินผลแผนพัฒนาองค์การบริหารส่วนตำบลนาเตือ ประกอบด้วย

๑. นายธนภัทร รัตน์	ประธานสภา อบต.นาเตือ	ประธานกรรมการ
๒. นายพชัย แก้วปิลลา	รองประธานสภา อบต.นาเตือ	กรรมการ
๓. นายดุสิต ศิริวงศ์	สมาชิกสภา อบต.นาเตือ	กรรมการ
๔. นายเผย สุธรรม	ผู้แทนประชาคมตำบล	กรรมการ
๕. นายสุรพล ศิริวงศ์	ผู้แทนประชาคมตำบล	กรรมการ
๖. นายเวิน มหาวงศ์	ผู้ทรงคุณวุฒิ	กรรมการ
๗. นายทั้ง สุธรรม	ผู้ทรงคุณวุฒิ	กรรมการ
๘. นางพุดิชาพร กล้าขยัน	ผอ.โรงพยาบาลส่งเสริมสุขภาพตำบลนาเตือ	กรรมการ
๙. นายเจริญพร คำจารย์	ผอ.โรงเรียนบ้านนาอินทร์นาโอนาคอยพัฒนา	กรรมการ
๑๐. นายพงษ์ศักดิ์ ศรีลาศักดิ์	ผู้อำนวยการกองช่าง อบต.นาเตือ	กรรมการ
๑๑. นายชาคร ลีคำพอก	หัวหน้าสำนักปลัด อบต.นาเตือ	กรรมการและเลขานุการ

โดยให้คณะกรรมการติดตามและประเมินผลแผนพัฒนาท้องถิ่น มีอำนาจหน้าที่ ดังนี้

(๑) กำหนดแนวทาง วิธีการในการติดตามและประเมินผลแผนพัฒนา

(๒) ดำเนินการติดตามและประเมินผลแผนพัฒนา

(๓) รายงานผลและเสนอความเห็นซึ่งได้จากการติดตามและประเมินผลแผนพัฒนาต่อผู้บริหารท้องถิ่น เพื่อให้ผู้บริหารท้องถิ่นเสนอต่อสภาท้องถิ่น คณะกรรมการพัฒนาท้องถิ่น และประกาศผลการติดตามและประเมินผลแผนพัฒนาให้ประชาชนในท้องถิ่นทราบในที่เปิดเผยภายในสิบห้าวันนับแต่วันรายงานผล และเสนอความเห็นดังกล่าวและต้องปิดประกาศไว้เป็นระยะเวลาไม่น้อยกว่าสามสิบวันโดยอย่างน้อยปีละครั้งภายในเดือนธันวาคมของทุกปี

(๔) แต่งตั้งคณะอนุกรรมการหรือคณะทำงานเพื่อช่วยปฏิบัติงานตามที่เห็นสมควร

ทั้งนี้ ตั้งแต่บัดนี้เป็นต้นไป

สั่ง ณ วันที่ ๙ เดือน มีนาคม พ.ศ. ๒๕๖๓

(ลงชื่อ)

(นายสมัย ศิริวงศ์)

ตำแหน่ง นายกองค์การบริหารส่วนตำบลนาเตือ

ร่าง/พิมพ์.....
ทาน.....
ตรวจ.....

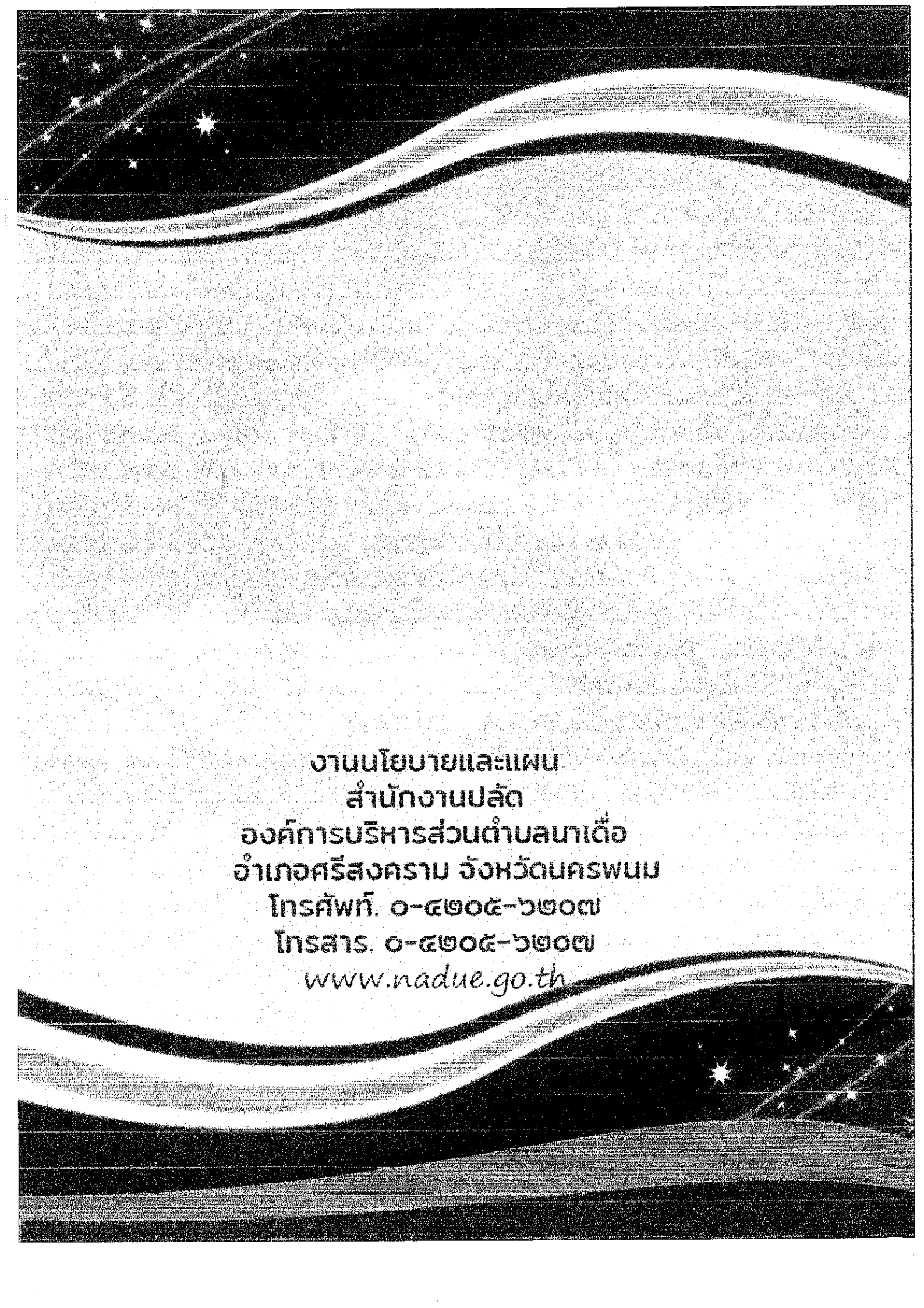

งานนโยบายและแผน
สำนักงานปลัด
องค์การบริหารส่วนตำบลนาเดื่อ
อำเภอศรีสงคราม จังหวัดนครพนม
โทรศัพท์. ๐-๔๒๐๕-๖๒๐๗
โทรสาร. ๐-๔๒๐๕-๖๒๐๗
www.nadue.go.th